DO RIO DE JANEIRO CONT. LEGAL

Edição de Hoje: 12 PAGINAS 50 Centavos

Diario Carioca

Quinta-Feira 17 DE OUTUBRO DE 1946

Fundador: J. E. DE MACEDO SOARES

ANO XIX | RIO DE JANEIRO | Diretor: HORACIO DE CARVALHO JUNIOR | PRAÇA TIRADENTES N. 77 | N.º 5618

OS ENFORCAMENTOS, CENA POR CENA, ATRAVÉS DAS TESTEMUNHAS DE VISTA

Das Celas Até à Beira do Cadafalso

NUREMBERG, 16 (Por Dudley Harmon, da "U. P.") — A's 6 horas e 15 minutos desta manhã, quando nós — falo de oito jornalistas, — fomos finalmente, postos em liberdade.

O COMUNICADO

Depois de tres horas de detenção, toda a imprensa aliada e alemã em Nuremberg foi alertada pelo comunicado do Conselho do Controle Aliado sobre os enforcamentos, expedido pelo Comitê das Quatro Potencias, o qual dizia:

"Hoje foram executadas em nossa presença as sentenças de morte aprovadas pelo Tribunal Militar Internacional em Nuremberg, a 1 de outubro de 1946, contra os criminosos de guerra abaixo mencionados: Joachin von Ribbentrop, Alfred Rosenberg, Ernst Kaltenbrunner, Hans Frank, Wilhelm Keitel, Wilhelm Frick, Julius Streicher, Fritz Sauckel, Alfred Jodl, e Artur Seyss Inquart.

Herman Wilhelm Goering nutos de 15 de outubro de suicidou-se ás 22 horas e 45 mi-1946. O ministro presidente da Baviera, doutor Wilhelm Hoegner e o promotor de Nuremberg, doutor Frederick Leisner assistiram, em carater oficial, como testemunhas do povo alemão, e viram o corpo de Wilhelm Goering.

O comunicado, que demorou tres horas para ser publicado, tem um nome errado para a segunda testemunha alemã. O nome da mesma, cujo cartão de identidade foi mostrado, é Jakob Leisner.

UMA VOLTA PELA PRISÃO

Nós — os oito jornalistas — fomos levados a dar uma volta pela prisão. Passamos pelo mesmo corredor de madeira pelo qual os prisioneiros de ontem passavam diariamente para ir á sala de sessões do Tribunal, até alcançarmos a atual ala da morte, onde entramos por um portão de grossas barras.

NAS CELAS

A ala tem uma centena de jardas de cumprimento e está com suas passagens guarnecidas com arame. As luzes pregadas no teto formam sombra nas portas das celas. Em frente ás 11 portas, guardas estão curvados para a frente a fim de espiar para o interior das celas e manter sob rigorosa vigilancia os condenados.

Nenhum dos homens sabia que ia estar morto dentro de seis horas, exceto, talvez, o proprio Goering que ciosamente guardava a dose que lhe levaria para outra vida. O rotundo marechal das forças aéreas alemãs estava detido na cela n. 5. Eram apenas nove horas da noite e Goering já estava na cama. Parecia dormir. Tinha as mãos parcialmente cobertas pelo casaco do pijama de seda azul. Suas botas militares estavam colocadas em um canto da cela recentemente caiada.

Ribbentrop ainda inteiramente vestido segurava uma folha de papel escrita á maquina em sua mão e falava com sinceridade a um capelão protestante norte-americano.

Keitel, que foi o senhor da guerra estava curvado sobre sua cama, preparando-se para dormir.

O planejador da guerra, Jodl lia silenciosamente.

Fritz Sauckel, no entanto, ia e vinha em sua cela movimentando sem cessar a cabeça, tal

(Conclui na 2ª pag.)

Goering, num retrato oficial nazista de ante-guerra

Goering discursa num Congresso de Nuremberg, no apogeu do nazismo

Uma anedota de guerra: Goering açougueiro esquarteja os povos ocupados, dizendo — "A Alemanha não passará fome no proximo inverno"

PERMANECE O MISTÉRIO SOBRE O SUICÍDIO DE HERMANN GOERING

Os dois maiores suspeitos no fornecimento do veneno com que Goering se suicidou são sua mulher e seu advogado, as ultimas pessoas que estiveram com o condenado. Aí temos um flagrante desta ultima visita do advogado, quando se poderia ter dado a entrega da minuscula empola de cianureto de potassio. (Foto ACME-DC, via aerea)

NUREMBERG, 16 (U.P.) — Uma das figuras mais ativas do nazismo, Herman Wilhelm Goering, que marchou lado a lado com Hitler desde as primeiras sombras da longa e penosa noite que foi o nazismo, escolheu como morrer e pereceu por suas proprias mãos.

Duas horas e pouco antes de subir os treze degraus do cadafalso erguido na prisão de Nuremberg, seja ás 22 horas e 45 minutos da noite de ontem, Goering ingeriu terrivel toxico sob os olhos de uma guarda de segurança americana que esteve alerta á porta da cela do suicida sem um instante de tregua.

Sem que sua guarda notasse qualquer movimento, Goering que pediu morrer em frente a um pelotão de fuzilamento, introduziu uma ampola de cianureto de potassio em sua boca e a esmagou com seus dentes. Assim é que para fugir ao nó, Goering lançou mão do mesmo toxico e processo adotado por Heinrich Himmler, o nazista numero tres, que se suicidou há 17 meses quando aprisionado pelos britanicos.

Investigações agora são levadas a efeito para procurar estabelecer a origem do veneno utilizado por Goering.

A ESPOSA, BEIJANDO-O

NUREMBERG, 16 (De Ann Duddley Harmon, da U.P.) — Circulou o rumor na prisão local que a esposa de Goering lhe entregara a capsula contendo o veneno, passando-o para a boca de seu esposo ao beijá-lo. Entretanto, as autoridades declararam que a sra.

(Conclui no 2ª pag.)

Logo após sua prisão pelas forças americanas, Goering deu, no jardim do castelo, uma entrevista coletiva á imprensa, ainda cercado de toda a pompa e insignias do marechalato do Reich. Aí temos um flagrante da entrevista e um estudo fotografico de quatro expressões fisionomicas do antigo chefe da Luftwaffe, que vão desde riso e arrogancia até a melancolia e o pranto. (Fotos do arquivo do DIARIO CARIOCA)

As Últimas Palavras e os Últimos Gestos

Goering entra pela primeira vez no recinto do Tribunal de Nuremberg

Goering presta seu depoimento

Goering, preso, desfaz-se de suas amadas condecorações

NUREMBERG, 16 (Por Arthur Gaeth, correspondente das radio-emissoras norte-americanas) — (Serviço Distribuido pela United Press).

Testemunhei com meus proprios olhos a execução da fenecida e maltratada flor do nazismo, porém apenas vi a morte de dez nazistas. Wilhelm Hermann Goering, homem que a Justiça (o juiz americano Robert Jackson) descreveu como um misto de militar e "gangster" fugiu á forca mediante o suicidio, precisamente antes da primeira hora da madrugada.

O AMBIENTE

Este correspondente, acompanhado pelo doutor Wilhelm Hoegner, primeiro ministro da Baviera, e pelo doutor Friedrich Leisner, promotor geral do Alto Tribunal de Nuremberg, foi conduzido á sala das execuções, a fim de se juntar a um grupo de outras 30 pessoas, inclusive quatro membros da Comissão Aliada, o americano, general Roy Richard, o britanico, brigadeiro Patton Walsh, o francês, general Morel, e o russo, general Mokov. Apenas militares estavam presentes. Havia silencio e uma atmosfera grave, muito embora a dependencia muito bem iluminada não desse a ninguem uma impressão morbida. O hall de 33 por 78 pés até domingo havia sido utilizado por soldados para jogos de basket. No momento, o teto castanho com seus 20 pés de altura está brilhantemente iluminado por des grandes globos. Isto torna a cena menos impressionante do que uma cela mal iluminada. Em ponto alto, proximo da parte mais ampla do edificio, tres cadafalsos estavam montados. Elevavam-se as forcas a oito pés de altura e as plataformas tinham oito pés quadrados de superficie. O fundo falso estava escondido dos olhos por cortinas pretas. As cinco janelas estavam cobertas com duas mãos de cal.

Foram ainda dispostas oito mesas diante dos patibulos, o que aliás em nada representou uma encenação desnecessaria, pois ali estavamos para registar devidamente os fatos. Com

(Conclue na 4.ª pág.)

"SÃO PAULO"

Companhia Nacional de Seguros de Vida

Sucursal no Rio de Janeiro — AV. RIO BRANCO, 114-6.º

DIRETORES

Dr. José Maria Whitaker

Dr. Erasmo Teixeira de Assumpção

Dr. J. C. de Macedo Soares

IGNORADO O DESTINO DOS CORPOS DOS ENFORCADOS DE NUREMBERG

Continua o mesmo severo segredo em torno do destino dado aos corpos dos dez nazistas, embora se acredite que nas primeiras horas da manhã de hoje tenham sido transladados secretamente a um lugar de onde passarão ás mãos dos aliados, a fim de evitar-se que os fanaticos convertam os seus tumulos em templos.

Finalmente, Teich declarou que não estava em condições de afirmar se os corpos dos executados tinham sido removidos para fora de Nuremberg embora todos os indicios observados pelos correspondentes levem-nos a acreditar naquela possibilidade. O mesmo segredo paira em torno do destino do corpo de Goering, embora se acredite que as autoridades desejem um relatorio mais completo relativamente ao seu cadaver do que aos dos outros criminosos nazistas, executados na forca.

UM CAMINHÃO MISTERIOSO

NUREMBERG 16 (De Clinton Conger, correspondente da U. P.) — Pouco antes de amanhecer, foram vistos deixar a prisão de Nuremberg dois caminhões cobertos, que sairam por um portão trazeiro. Existe a possibilidade de que nesses veiculos fossem transportados os cadaveres dos dez nazistas executados, embora não se tivesse confirmação oficial, pois o comandante Teigh declarou que "não estava em condições de informar se os corpos já haviam deixado Nuremberg". Acrescentou que nenhum dos cadaveres, nem sequer o de Goering, foi submetido á autopsia, e que essa pratica não será efetuada.

FOTOGRAFADAS APENAS AS CABEÇAS DA CENA DAS EXECUÇÕES

NUREMBERG, 16 (U. P.) — Soube-se que não foram tomadas fotografias das execuções dos dez criminosos de guerra nazistas. O fotografo oficial — um tenente do Exército dos Estados Unidos, cujo nome é desconhecido — teve permissão para fotografar unicamente as cabeças dos réus depois que seus corpos foram retirados da forca.

Os filmes têm a indicação "Secreto" na parte superior e foram conduzidos por via aérea ao Conselho de Controle Aliado, em Berlim.

Foi oficialmente anunciado que tais fotografias são unicamente "para finalidades historicas e arquivo".

HAMBURGO, 16 (U. P.) — Carros blindados britanicos estão patrulhando as ruas do bairro Hoheluft, desta cidade, e soldados britanicos estão alerta em face de algo que quase chegou a uma demonstração em protesto pelo enforcamento dos réus nazistas. Pequenos grupos de homens estiveram nas proximidades de esquinas e nas proximidades do estadium á hora do esperado protesto, porém não foram assinaladas manifestações.

Muitos alemães deploraram a publicidade dada ao suicidio de Goering e aos ultimos momentos de seus camaradas nazistas, pois que julgam que isso reforçará o mito nazista.

Carlos Luz

Candidato Único — Tese do Catete

TEXTO NA 2ª. PAG.)

TODOS CONVERTERAM-SE À RELIGIÃO PRINCIPALMENTE GOERING E KEITEL

NUREMBERG, 16 (U. P.) — O capitão Henry F. Gerecke, capelão protestante que foi o ultimo homem a estar com Goering, antes deste se suicidar, declarou á "U. P.", hoje, que "estava chocado e desapontado", pois o retorno de Goering á religião parecia completamente sincero. Assim, segundo o capelão Gerecke, Goering não teria aceito plenamente a religião, pois nesta hipotese, dificilmente teria se suicidado.

FERVOROSO

Em sua primeira entrevista, desde que assumiu o posto como um dos dois capelães dos Estados Unidos, em serviço na prisão de Nuremberg, Gerecke respondeu a uma série de perguntas escritas que lhe foram feitas. Dessa forma, revelou que Goering falava constantemente de religião e nunca perdia os dias de serviço na pequena capela da prisão.

Por outro lado, continuava lendo e aceitando literatura devocional, quase que até o momento de sua morte. Goering tambem falava com frequencia de suas esperanças de que a sua pequenina filha Edda fosse educada na igreja.

PALAVRAS DA FILHA

Segundo revelou ainda o capelão Gerecke, o unico momento em que Goering teve uma crise de abatimento foi quando sua esposa comunicou-lhe as palavras de sua filha, segundo as quais, "iria ver o papai no céu". "Naquela noite — continuou o capelão Gerecke — Goering disse-me que já estava morto desde o momento em que deixara a esposa".

RIBBENTROP, ESTUDANTE DA BIBLIA

Quanto a Ribbentrop, tornou-se um ardente estudante da biblia nas ultimas duas semanas. Aparentemente o réu mais abatido, durante o julgamento, Ribbentrop foi de encontro á morte com serenidade. Gerecke disse mais que Ribbentrop e Sauckel entoaram hinos desde a cela da prisão até o cadafalso.

KEITEL, O ARREPENDIDO

Keitel foi qualificado pelo capelão Gerecke como o condenado que mais completamente havia compreendido o significado dos crimes nazistas, bem como o papel que neles desempenhara, arrependendo-se sinceramente.

Assim é que frequentemente falava a Gerecke dessas negras manchas na historia, observando que errara quando seguiu Hitler tão cegamente.

REZAVAM E SORRIAM

O capelão Gerecke declarou estar certo que a religião desempenhara um papel decisivo no modo calmo e digno pelo qual os condenados enfrentaram a morte. Revelou tambem que alguns rezavam e sorriam quando o capuz lhes era posto na cabeça.

REFUGIARAM-SE NA RELIGIÃO

CIDADE DO VATICANO, 16 — (U. P.) — O orgão semi-oficial do Vaticano, "Osservatore Romano", comentando as execuções de Nuremberg, acentuou que todos os condenados, com exceção de dois, haviam se refugiado na religião, diante da morte.

Segundo o "Osservatore Romano", Rosenberg negou Deus por ter recusado um padre e Goering por ter se suicidado.

XIII-DEMOCRACIA CRISTÃ NA REPÚBLICA ITALIANA

Danton Jobim

O fascismo não foi um sistema racional de governo, mas uma religião politica. Divinizava-se o Estado. Colocava-se o Estado acima de tudo, mesmo do dever religioso, do laço que une o homem a Deus. Por isso mesmo, quando Mussolini pretendeu ter dado solução ao velho conflito entre a Igreja e o Estado italiano, o que ele sonhou, na realidade foi atrelar o Papa ao carro do fascismo.

O Vaticano não podia deixar de compreendê-lo, mas não quis perder a oportunidade de um largo entendimento com o governo do Reino, que pusesse fim a uma querela historica de consequencias tão desvantajosas para a Igreja.

De fato, porém, o Papa jamais se considerou obrigado a unir sua sorte á do regime fascista e a Igreja resistiu a todas as tentativas de absorção do seu prestigio nas massas italianas pelo partido totalitario.

A contradição intrinseca nas relações entre um poder temporal, que se julgava com jurisdição sobre as consciencias de seus súditos, e o poder espiritual, que reivindicava para si o dominio das almas, haveria de explodir em numerosos incidentes, como realmente sucedeu. Percebe-se facilmente que pode haver um acordo, uma aliança, uma delimitação de esferas de influencia entre o Estado agnóstico e a Igreja catolica. Entre a Igreja e outra religião, nunca.

REGALISMO FASCISTA

A aproximação entre a Igreja Catolica e o fascismo deu em resultado o regalismo, a predominancia do temporal sobre o espiritual, tão temido e tão combatido no passado pela hierarquia eclesiastica. A luta aberta que se travou na Alemanha entre a religião do Estado e a verdadeira religião, catolica ou protestante, tambem se desenvolveu na Italia, se bem que sob forma menos espetacular, em que pesem os incidentes que se seguiram ás desinteligencias sobre o sentido dos acordos de Latrão.

A mesma razão que a levou, no passado, a apoiar-se nos partidos conservadores contra o liberalismo agnóstico, que lhe ameaçava a influencia nas massas, hoje conduz a Igreja a preferir, a quaisquer regimes de força, um regime liberal que, sem tomar posição em face dos problemas religiosos, respeite escrupulosamente o seu campo de atividade espiritual.

CATOLICOS DEPUTADOS E NAO DEPUTADOS CATOLICOS

Por outro lado, á Igreja não basta encastelar-se passivamente nos seus dogmas, desferindo os raios da excomunhão contra aqueles que se disponham a violá-los. Mas uma imistão direta no processo politico-partidario não arriscaria comprometer a sua autoridade em face dos fenomenos contingentes? Esse inconveniente é obviado pela criação, por nomes influentes do laicato catolico, de organizações politicas ou sociais com doutrina propria, formalmente aconfessionais, mas ligadas aos principios cardiais da fé cristã e da doutrina social dos Papas modernos.

As relações entre tais organismos e a Igreja se fazem exclusivamente através dos individuos que as compõem, os quais, sendo catolicos, estão naturalmente submetidos aos deveres que a Igreja lhes impõe no comportamento politico e social; há "deputados catolicos"; há "catolicos deputados", repetem sempre as autoridades eclesiasticas.

DEMOCRACIA CRISTA

O Partido Democrata Cristão — como o Movimento Republicano Popular Francês — é uma associação desse tipo. Sua autonomia é tão ampla, em face da Igreja, que, ainda como o MRP, póde associar-se, nas responsabilidades do governo, aos proprios comunistas — cujos processos e doutrinas a Igreja não cessa de combater — e póde tomar posição aberta contra a monarquia, que o clero visivelmente prestigiava.

PROGRAMA SOCIAL-CRISTAO

O programa da Democracia Cristã se baseia em duas exigencias que julga fundamentais na vida politica italiana. A primeira delas é que, não obstante as aparencias, o problema de reconstrução italiana é essencialmente moral. Sem o refazimento da consciencia moral de todas as classes do povo italiano, a reconstrução material e civil é impossivel e, mesmo que fosse realizavel, "resultaria uma obra efemera pela corrupção interna, que continuaria a corroer e destruir os tecidos do novo Estado". "A Democracia Cristã" apela ardentemente para o concurso de todas as forças espirituais do povo italiano a fim de que estas o levem ao caminho de sua civilização eminentemente cristã.

"A segunda exigencia — diz a declaração programatica lançada pelo partido chefiado por De Gasperi — é que a revolução politico-social que se vai realizando — e que todos desejamos, por um imperativo da justiça e para levar todo o povo ao governo de si mesmo na politica, na economia, no trabalho — deve atuar sempre respeitando e salvaguardando os direitos supremos da pessoa humana, e todas aquelas liberdades essenciais ao seu desenvolvimento."

Manifesta, depois, a declaração o firme empenho da Democracia Cristã de defender "a liberdade de consciencia e o método da liberdade nas competições civis". "Invocamos e aceitamos plenamente — acrescenta — as decisões do sufragio universal. Mas jamais aceitaremos que os destinos da nação venham de novo a ser determinados por grupos plutocraticos ou conventiculos jacobinos, nem comprometidos por milicias facciosas ou por insurreições de rua. Nós somos um partido de ordem e de lei, trabalhamos pelo respeito á disciplina em todo o país e sacrificamos muitas de nossas exigencias particulares á necessaria solidariedade dos partidos anti-fascistas."

Logo a seguir, no entretanto, assevera o documento que qualquer tentativa ditatorial não passará sobre o partido como sobre aquilo que uma vez se qualificou o "trefego rebanho clerical". "Não nos deixaremos surpreender como se deixou surpreender o país em 22. E a qualquer ameaça, da direita ou da esquerda, oporemos toda a resistencia ativa ou passiva de que o nosso povo é capaz."

* * *

A "Democracia Cristã" é hoje o grande partido nacional da Republica Italiana. Como sucedeu em França com o MRP, muitos elementos politicos não catolicos se dispõem a prestigiá-la, certos de que as contingencias atuais fazem do partido de De Gasperi o orgão da unidade espiritual do povo italiano — aquele cujo programa e cuja constituição social permitem uma gradual, segura e prudente transformação da fisionomia politica do país, assegurando a um só tempo a ordem material e moral, a disciplina e o progresso democratico.

Paradoxalmente, pois, para muitos, a Igreja Catolica, considerada no passado como inimiga das liberdades civis, inspira atualmente grandes movimentos de massas no sentido de afastar dos horizontes da Europa o perigo de uma renascença fascista, esforçando-se por conciliar o ideal democratico com a fé tradicional de milhões de europeus.

SABADO VESP. A'S 16 hs.

ALDA GARRIDO no RIVAL HOJE

ULTIMA VESP. ás 16 hs. Sessões ás 20 e 22 hs.

ULTIMO DIA de:

A Marmiteira

Alda Garrido

3 atos de Freire Junior, insp. na "Pequena da Marmita"

AMANHÃ em Sessão Unica ás 20,45 horas

CARA SUJA

Comedia original de ALDA GARRIDO e H. FERNANDES — Suntuosa montagem, funcionando os 3 palcos — Bilhetes á venda

Partiram os Chanceleres para a Assembléia das Nações Unidas

RESUMO TELEGRAFICO INTERNACIONAL (U. P.)

As Perspectivas Para Uma Paz Internacional São as Melhores

Eisenhower e a Paz — O Tribunal Internacional de Toquio — A Luta Na Mandchuria — Desordens Em Calcutá — Resistencia Nazista — Franco e a Paz — Controle de Preços — Espionagem Nos Estados Unidos — O Orçamento Sovietico

EISENHOWER E A PAZ

O general Eisenhower ao concluir ontem a sua excursão pela perturbada provincia da Venezia-Giulia, declarou, que as perspectivas para uma paz internacional são melhores que nunca, em nossos dias. O chefe do Estado Maior Americano, declarou aos correspondentes que ele falava com otimismo sobre a paz com o risco de ser exagerado, mas indicou opinar que todos haviam sofrido muito com a guerra e portanto sabiam seu custo. Eisenhower declarou ainda, ao ser inquirido qual o seu procedimento relativamente á Iugoslavia, principalmente sobre a politica adotada por ocasião da recente queda de aviões americanos, que acreditava que tudo justifica que se fique excitado quando jovens americanos perdem a vida.

O TRIBUNAL INTERNACIONAL DE TOQUIO

As provas apresentadas ao Tribunal Internacional de Toquio revelam que a reunião do Conselho Imperial Japonês realizada no dia 6 de setembro de 1941 presidida pelo imperador Hirohito, estabeleceu os preparativos finais para a guerra com os Estados Unidos, a fim de que fosse efetuado o ataque antes de fins de outubro daquele ano. As minutas da reunião imperial revelaram que Hirohito tambem sancionou, cinco mêses antes de Pearl Harbor, a decisão de preparar a guerra contra os Estados Unidos e a Grã-Bretanha.

Outros documentos apresentados pelos juizes revelam que a Alemanha iniciou seus preparativos secretos para atacar a Russia imediatamente depois de assinar o pacto com a Italia e o Japão.

A LUTA NA MANDCHURIA

Reiniciou-se na Mandchuria a luta entre os nacionalistas e comunistas chinêses. Tropas do governo começaram um avanço por três direções sobre Antung, baluarte comunista proximo á fronteira da Coréa. Simultaneamente, forças comunistas, procedentes de Harbin, avançam sobre Hunan, entroncamento rodoviario a 60 quilometros ao norte de Chang Chung, ex-capital do Estado titere japonês do Mandchukuo, e atualmente quartel-general de um organismo do Comité Executivo encarregado de concertar a tregua. No curso do seu avanço as tropas nacionalistas já conquistaram varias posições comunistas, enquanto estes prosseguindo nos seus ataques contra a linha ferrea Peiping-Mukden, dinamitaram pontes e destruiram as linhas em largo trecho.

DESORDENS EM CALCUTA'

O primeiro ministro de Bengala, Shurawardy, confirmou as informações segundo as quais irrompeu graves desordens no distrito de Noakhali. Declarou que o governo enviou tropas para restaurar a ordem. Segundo outras fontes, no distrito rural de Noakhali produziram-se choques em grande escala entre muçulmanos e hindus. Segundo os matutinos de Calcutá, estas desordens, em que morreram 4.000 pessoas, "são insignificantes" comparadas com as de Noakhali propriamente. Diz-se que 10.000 pessoas daquela zona foram forçadas a aceitar a religião hindu e obrigadas a ingerir alimentos proibidos. Acrescenta-se que varias aldeias foram incendiadas e completamente destruidas. Diz-se de boa fonte que os choques começaram quando os muçulmanos procuraram dispersar procissões hindus com batismo de imersão.

RESISTENCIA NAZISTA

A policia de Paris anunciou ontem que foram presos nove suspeitos de dirigir a "Organização da Resistencia Nazista", francesa, e iniciou investigações em torno de um grupo que se diz estar devotado a fazer ressurgir o nacional socialismo na Europa. Os funcionarios da policia dizem que o movimento já chegou ao ponto de fazer publicar um jornal clandestino o "Le Combattant Europeen", que é apontado como um orgão de combate do socialismo europeu, e proclama que a guerra não acabou, apelando para todos aqueles que durante seis anos defenderam a civilização a reorganizar-se para não admitir a derrota.

FRANCO E A PAZ

O Conselho de Segurança das Nações Unidas, reunido em Nova York, transferiu para a Assembléia Geral da ONU, que deve reunir-se a partir de quarta-feira proxima, a disputada questão sobre se Franco constitui um perigo para a paz mundial. O Conselho aprovou o relatorio do secretario geral, Lie, notificando a Assembléia que o citado organismo deixou de considerar a questão espanhola, do mesmo modo que a questão iraniana. Com tal medida o Conselho de Segurança deu a entender que considera terminada a questão espanhola, dando oportunidade á Assembléia de considerar o assunto no caso de que se verifiquem gestões por parte de alguma nação interessada em fazê-las.

Byrnes no Avião Particular de Truman e Molotov No "Queen Elizabeth"

PARIS, 16 (De R.H. Shackford, correspondente da U.P.) — O secretario de Estado dos Estados Unidos, sr. James F. Byrnes, partiu para Washington no avião particular do presidente Truman, tendo antes anunciado que na proxima sexta-feira lerá através do radio, para o povo norte-americano, o informe completo sobre a historia da Conferencia da Paz de Paris.

O avião em que viaja o sr. Byrnes levantou vôo do aeroporto de Orly ás 15.57 horas. Acompanham o secretario de Estado o senador Vandenberg, o conselheiro Ben Cohen, a secretaria particular de Byrnes e as senhoras Vandenberg e Byrnes. O secretario de Estado norte-americano estava de bom humor.

Os membros das delegações mais importantes tambem já deixaram esta capital, pois no dia 23 do corrente mês deverão ter inicio as deliberações da Assembléia Geral das Nações Unidos, em Nova York. O Conselho de Ministros das Relações Exteriores tambem deverá reunir-se no dia 4 de novembro proximo.

Molotov partiu de avião para Southampton, onde embarcou no transatlantico "Queen Elizabeth", que zarpou hoje para Nova York. Bevin regressou a Londres a fim de participar das importantes conversações anglo-egipcias, antes de partir para Nova York. O ministro do Exterior da Grã-Bretanha deverá partir para os Estados Unidos a bordo do navio "Aquitania" em fins deste mês. Bidault permanecerá nesta capital até depois das eleições francesas, a serem realizadas no dia 10 de novembro, seguindo para Nova York depois.

Antes de partir, Byrnes declarou aos jornalistas que confiava em que os "quatro grandes" chegarão a um acordo quando se reunirem em Nova York, apesar da divisão entre o leste o oeste que frustrou as tentativas de um acordo em Paris.

Byrnes acrescentou que baseava essa esperança na força da opinião mundial, acrescentando duvidar que qualquer dos "quatro grandes" pudesse fazer caso omisso das decisões que a Conferencia havia aprovado por maioria de duas terças partes dos votos.

Disse ainda o sr. Byrnes acreditar que a Iugoslavia, que ameaçou não assinar o Tratado de Paz com a Italia, modificará de atitude com o decorrer do tempo.

Permanece o Misterio Sobre o Suicidio de Hermann Goering

(Conclusão da 1ª pag.)

Emmy Goering nunca esteve em contacto com seu esposo, pois quando se entrevistava com ele estava sempre separada por uma grossa placa de vidro.

OS SUSPEITOS

Uma fonte autorizada afirmou que todas as pessoas que tiveram contacto com Goering, isto é, sua esposa, os guardas do carcere, do Tribunal e seu advogado, são tidos agora como suspeitos.

Diz-se tambem que possivelmente os advogados que estiveram em contacto com ele nas sessões do Tribunal lhe teriam entregue a capsula contendo o veneno; ou que os medicos, dentistas ou serventes da prisão lhe teriam entregue o veneno; ou ainda que o veneno lhe foi enviado oculto entre os alimentos, talvez vindo mesmo da cozinha.

OCULTARIA DESDE A PRISÃO

O major Frederick, do gabinete do comandante da prisão de Nuremberg, declarou: "Em minha opinião, Goering teve o veneno em seu poder desde que foi detido". Acrescentou que quando um individuo tem 24 horas por dia num ano para pensar em meios de ocultar algo pode inventar artimanhas extraordinarias.

A revista das roupas e objetos se fazia todos os dias na cela dos ex-lideres nazistas agora mortos.

As autoridades recordam que Goering se recusara a abandonar sua cela depois da ultima visita da esposa e provavelmente tenha usado esse pretexto para impedir que sua cela fosse revistada a fundo ou porque tinha já a capsula com o veneno e temia perdê-la.

INVESTIGAÇÃO MILITAR

NUREMBERG, 16 (De Clinton Gonger, correspondente da U. P.) — As autoridades militares norte-americanas continuam procurando esclarecer o mistério de como Goering conseguiu suicidar-se ingerindo veneno para evitar ser enforcado como os demais lideres nazistas condenados a morte. Foi nomeada uma junta de investigações, presidida por um "oficial do exercito, desinteressado", o que quer dizer que esse oficial não está ligado ao pessoal militar que interveio nos julgamentos ou na vigilancia dos nazistas condenados. Os detalhes e provas investigados pela junta serão comunicados á Comissão Quadrupla, que se encarregou das execuções.

NENHUMA PRISÃO

De fonte oficial, manifestou-se que não foram feitas detenções relacionadas com esse suicidio e que até hoje, ás nove horas da manhã, não se tinha o proposito de realizar nenhuma prisão.

As autoridades declararam tambem que não se pensava em prender a viuva de Goering, por suspeitar-se de que talvez ela tenha sido a portadora do veneno.

AS INDAGAÇÕES

Duas perguntas importantes se apresentam preliminarmente: 1 — Como conseguiu Goering guardar secretamente uma capsula com cianureto de potássio ou onde a obteve? 2 — Como pôde saber do momento exato em que devia ser enforcado, suicidando-se antes, se nenhum dos a hora em que começariam as execuções?

NÃO ACREDITA

Quanto á possibilidade de que o veneno tenha sido introduzido secretamente, com os alimentos de Goering, por algum dos doze auxiliares germanicos que estavam em contacto com os grandes criminosos de guerra, o major Teich, da prisão de Nuremberg, se manifestou contrario á hipotese.

Das Celas Até á Beira do Cadafalso

(Conclusão da 1ª pag.)

como um elefante em sua jaula. Foi Sauckel que duas horas depois, quando sua sentença foi novamente lida pelo coronel Andrus, manifestou: "Eu devo meus respeitos aos oficiais e soldados americanos, porem não aos judeus americanos". Sauckel negou-se a trocar sua camisa de meia e calças, tendo sido enforcado com elas.

Streicher mostrou-se irônico com a nossa visita. Ao ver-nos curvou-se e disse: "Agradecido"!

Os demais, declarou o coronel Andrus, quando repeti a sentença, curvaram-se cortezmente e deram os pulsos para as algemas.

VESTIR SE E JANTAR

Depois que os condenados ouviram pela ultima vez a sentença foram convidados a vestir-se para tomar a sua ultima refeição. Vimos a preparação da comida por um prisioneiro de guerra alemão na fumacenta e desagradavel cozinha situada sobre a ala da morte. A refeição consistiu de carne de porco americana enlata, salada de tomates, salada, batatas e pão. Não chegaram a tempo umas frituras alemãs, que era um prato especial para os condenados.

MARCHA PARA A FORCA

Poucos minutos mais tarde os réus iniciaram sua marcha para a forca. Caminhavam com as mãos algemadas para trás. Passaram ao longo da ala da morte, vararam a porta dos prisioneiros de guerra e depois através de uma porta improvisada de madeira sairam para o ar livre.

Funcionarios do Serviço de Segurança Norte-Americana, guarnecidos com capacete de aço polido e escudos, tal como sentinelas romanas, alinhavam-se na curta estrada do cadafalso. Os criminosos passaram lentamente sob as arvores e um vento frio fez cair algumas folhas sob suas cabeças quando caminhavam respirando o ar fresco.

A's 2 horas e 45 minutos o alçapão do cadafalso abriu-se pela ultima vez e o derradeiro lider nazista condenado por ter iniciado o indescritivel solite o mundo com a guerra mundial n. 2 foi ter com os demais.

Dr. Antonio José Fernandes Junior

O Sepultamento, Ontem, do Ilustre Advogado

Realizou-se ontem, á tarde, no cemiterio de São João Batista, o sepultamento do ilustre dr. Antonio José Fernandes Junior, tendo saido o feretro da casa de sua residencia á rua Alice 32, Laranjeiras.

O ato esteve concorridissimo, vendo-se figuras das mais destacadas da nossa sociedade, membros do ministerio publico, advogados etc., alem de grande massa de amigos do saudoso advogado.

O falecimento do dr. Antonio José Fernandes Junior, teve uma intensa e dolorosa repercussão nesta capital. O saudoso brasileiro fôi um dos nossos mais eminentes advogados e jurista do mais alto conceito. Homem de grande cultura e de solido saber, o dr. Antonio Fernandes era figura das mais eminentes da sociedade brasileira, em que se impusera, ainda, pela firmeza do seu carater e pela nobreza das suas atitudes.

Descendente de tradicional familia de Valença e Vassouras, no Estado do Rio, o dr. Antonio Fernandes Junior nasceu, nesta cidade, a 18 de junho de 1870. Era filho do dr. Antonio José Fernandes e d. Isabel Peregrino Werneck Fernandes, esta filha dos Viscondes de Ipiaba.

Formou-se em direito pela Faculdade de S. Paulo em 1892. Iniciou sua vida publica como promotor de justiça na cidade de Vassouras. Foi deputado pelo Estado do Rio em varias legislaturas até 1910, honrando sempre o mandato que lhe conferiu o povo fluminense.

Em 1935 exerceu a Procuradoria do Tribunal Eleitoral Regional desta capital. Deixou o ilustre morto uma notavel tradição nos auditorios desta capital, onde sempre manteve um nome ilibado, o que lhe valeu a estima e a admiração dos amigos e colegas de profissão.

O dr. Antonio José Fernandes Junior era casado com d. Helena Leite Pinto Fernandes e deixa os seguintes filhos: capitão de fragata medico dr. Armando Pinto Fernandes; dr. Roberto Pinto Fernandes; a sra. Alda, casada com o dr. Sergio de Almeida Magalhães, sra. Luiza, casada com o sr. Jorge Lordelo da Silva; sra. Edméia, casada com o sr. Job Lanes, e sra. Isabel, casada com o dr. Valdir Chaves.

O dr. Antonio Fernandes Junior era irmão do eminente embaixador Raul Fernandes e, em agosto ultimo, comemorara as suas bodas de ouro.

GRAVADO EM DISCO O DIÁLOGO TELEFÔNICO

O SR. JOSÉ PIMENTA REFUTA A DENUNCIA CONTRA SUA PESSOA

A proposito da nota ontem divulgada por este jornal, sob o titulo "Gravado em disco o dialogo telefonico", esteve em nossa redação o sr. José Parente, a fim de nos prestar alguns esclarecimentos.

Preliminarmente disse-nos ele:

— Fui administrador da Empresa Viação Brasil, cargo que exerci desde junho do ano passado até junho do corrente ano. Da minha administração fala melhor a situação em que recebi a Empresa, provinda das mãos do Joaquim Venancio Murilo Passos, e aquela que lá deixei. Contra fatos não há argumentos.

Deixei de ser administrador da Empresa, porque, lá se passavam fatos verdadeiramente assombrosos, determinados pela viuva Josefa Murilo Passos, que agia de parceria com sua irmã Ida Lacassa Mendes, Caixa e Pagadora da Empresa Viação Brasil, pessoa da sua mais absoluta confiança.

O DISCO

Quanto á noticia ontem divulgada, disse-nos o sr. José Parente:

— Para demonstrar a injustiça da noticia e a inverdade que ela encerra, devo esclarecer, que o tal disco, tão apregoado, a que se refere com requinte de escandalo o informante, nada mais representa do que o fruto de uma das muitas "manifestações" do PAI DE SANTO de Josefa Murilo Passos, preso e prontuariado por pratica de magia negra, pela policia desta capital, nas quais serve de "cambono" o advogado Orozimbo de Almeida Rego.

Notifiquei a viuva Josefa Murilo Passos pelo Juizo da 1ª Vara Civel, em dezenove de julho ultimo para que mandasse ou viesse receber as minhas contas. Em lugar de fazê-lo intentou contra mim uma ação cominatoria de Prestação de Contas, a qual foi por mim contestada, terminando por declarar-me pronto a prestar as contas pedidas e já oferecidas. Corre o feito regular e legalmente, ora nas mãos do Curador de Ausentes para falar, portanto, perante autoridade judiciaria competente, quando a policia, violentamente, chefiada pelo comissario Lourival Dionisio de Alcantara e escrivão Eugenio Costa praticaram a coisa mais arbitraria, possivel de ser imaginada, qual fosse a de mandar apreender documentos e livros de escrituração que estavam em meu poder e á disposição do Juiz da 5ª Vara, Civel!..

— O que se torna preciso apurar, direitinho e, que será dentro de poucos dias feito, é o criminoso desvio de dinheiro da Empresa através da organização de uma caixa clandestina, feita á minha revelia, sob o controle direto de Ida Lacassa Mendes. Isso, sim, é o que será apurado, legalmente, sem violencias ou exibição de força, e, então, se saberá porque foi criada a tal caixa suplementar e para onde foi canalizado o dinheiro furtado das ferias diarias...

Uma coisa já sabemos: — o dinheiro era retirado dos bancos por meio de cheques enchidos por Ida Lacassa Mendes e assinados por Josefa Murilo Passos, tudo, como já afirmei, feito sem o meu conhecimento.

E depois de curta pausa, concluiu o sr. José Parente:

— Ainda tenho sobre o assunto uma série de provas e documentos que serão devidamente apresentados. Por enquanto, creio que isso basta. E não poderia deixar de procurar o DIARIO CARIOCA a fim de esclarecer este ponto, para poder dar aos meus amigos as satisfações indispensaveis.

Candidato Unico — Tese do Catete

A politica do "candidato unico" recebeu um grande impulso do presidente da Republica.

Ontem, foram convocados ao Palacio Guanabara os lideres pessedistas Nereu Ramos, Benedito Costa Neto, Benedito Valadares, Artur de Souza Costa e Agamemnon Magalhães.

ULTIMA TENTATIVA EM MINAS

O presidente da Republica deu-lhes a incumbencia de coordenarem a pacificação da politica mineira, entendendo-se com o sr. Carlos Luz, no sentido da retirada da sua candidatura ao governo Constitucional de Minas, em favor de um "tertius".

Caso o ex-ministro da Justiça persistisse no seu proposito de manter sua Candidatura, e não há indicios de recuo por parte do sr. Carlos Luiz, tão recentes e peremptorias têm sido suas declarações, dar-se-ia, então, a substituição do atual interventor Julio de Carvalho por um dos generais Tristão Araripe de Alencar ou Pinto Guedes.

S. PAULO E PERNAMBUCO

Ainda na palestra de ontem, entre o presidente da Republica e aqueles lideres do partido majoritario teria ficado esclarecido que, em seguida ao "caso" de Minas, dar-se-ia andamento á pacificação de S. Paulo, e, depois, á de Pernambuco.

VERIFICAÇAO FINAL

Confirmadas assim, com absoluta exatidão todas as novas noticias veiculadas há uma semana, e desmentidas vigorosamente pelos srs. Melo Viana e Artur Bernardes, resta verificar, em relação á Minas, se a "entente" abrangerá todas as correntes politicas do Estado, o que parece pouco provavel pela atitude do sr. Carlos Luz, assim como pela posição da UDN mineira pouco propensa a aceitar "coalizão" com Valadares.

CASSEM-SE AS LICENÇAS DOS Laboratórios Falsificadores

O Legislativo

DA BANCADA DE IMPRENSA — AS MEIAS NYLON OU AVENTURAS DE UM "SUPERAVIT"

(Pelo cronista parlamentar do DIARIO CARIOCA)

Em que ficamos, afinal, em materia de orçamento? A proposta do governo acusa um saldo de mais de 600 milhões, em que, desde o primeiro momento, se tem notado certa tendencia do Congresso para não acreditar.

O sr. Magalhães Pinto, nas interessantes considerações que a respeito expendeu na sessão de segunda-feira, na Camara, começou a chamar a atenção do plenario para certos vestigios de herança do periodo ditatorial, que ainda se manifestam na proposta do governo. No mesmo sentido se externou, ontem, o sr. Fernando Nobrega, na Comissão de Finanças. Anteriormente, o sr. Aliomar Baleeiro tirava da proposta algumas consequencias humoristicas, do tipo "pince sans rire".

TROCA DE SINAL

Ontem, porém, o famoso "superavit" foi abertamente transformado em "deficit", na Camara e no Senado. Na Camara alta, pelo sr. Plinio Pompeu, que demonstrou o seguinte: cumpridas que sejam as disposições constitucionais que determinam certas aplicações de verbas (ao ensino, por exemplo, ou á recuperação da Amazonia), o saldo imediatamente se verá precedido do sinal negativo que transformará o "superavit" previsto, num "deficit" de 28 milhões.

PROSSEGUE A TRANSFORMAÇAO

Ora, 28 milhões não são nada. O sr. Jurandir Pires, discursando na Camara, chegou a resultado mais interessante. De 800 milhões é o deficit, em que acabará por traduzir-se o atual "superavit" de 600 milhões. Essa teve diferença de 1 bilião e quatrocentos milhões de cruzeiros, na opinião do cronista carioca. O representante udenista chega a esse resultado pelo mesmo caminho seguido pelo sr. Plinio Pompeu, isto é, examinando os encargos financeiros impostos á União pela Constituição de 18 de setembro.

BUGIGANGAS

Não foi, porém, o estudo da proposta orçamentaria que levou á tribuna o sr. Jurandir Pires. O intuito de s. excia. era principalmente o de responder ao sr. Horacio Lafer, lider da maioria, que ha dias esclareceu a Camara sobre a orientação politica e economica do governo. Deixemos de lado as razões particulares a que o sr. Jurandir Pires atribui a escolha do novo ministro da Fazenda, para considerar de preferencia as questões de ordem propriamente financeiras de que tratou.

Entre as medidas apontadas pelo sr. Horacio Lafer para combater a inflação, figurava a providencia, já adotada pelo governo, do congelamento de 20% das letras de exportação.

"O pobre brasileiro — comenta o sr. Jurandir Pires — sofre o profundo sacrificio de se abster de tudo, aceita a falta tremenda de todas as utilidades, sofrendo, como está, nas filas, sofrendo como está diancambiais congeladas no estrangeiro. Essas negros, para ter 12 milhões de cruzeiros em camabiais congeladas no estrangeiro. Essas cambiais são necessarias ao seu reaparelhamento industrial. E, nesta altura, libera-se 80%, para transformá-los em meias Nylon ou em balangandans para as garotas elegantes e para atender ao comercio de bugigangas e perfumarias".

SOLUÇAO INSUFICIENTE

A critica do sr. Jurandir Pires não se dirige, pois, ao congelamento dos 20% das cambiais, como poderia parecer á primeira vista ou ao ouvido menos atento de algum senhor representante mais interessado na recomposição ministerial: dirige-se á liberação dos 80% restantes. O deputado carioca é um economista russo, partidario de um plano de importações severamente organizado, como se fez na U.R.S.S., e da exportação de chocolate, para converter as respectivas cambiais em bens de produção. Desse plano estariam evidentemente excluidas as meias Nylon, que não merecem o apoio do sr. Jurandir Pires, como se verificou do trecho de seu discurso acima reproduzido. Seu ponto de vista em relação aos balangandans não importa, porém, em imputar erro ao sr. Horacio Lafer, cuja solução apenas não lhe parece suficiente para o momento.

A CAMARA

RESPOSTA DO SR. JURANDIR PIRES AO DISCURSO DO LIDER DA MAIORIA

Criticas ao Orçamento — A Conces são da Exploração do Ferro No Territorio do Amapá — Aban donado o Sertão do Cariri

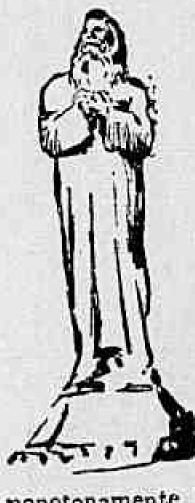

Pertenceram as honras do dia ao sr. Jurandir Pires. O seu discurso foi em resposta ao do sr. Horacio Lafer. Tratou, não da parte politica, mas da economica, demonstrando que não existe "superavit", mas sim um "deficit". No mais, a sessão correu monotonamente, encerrada com o sr. Abelardo da Mata defendendo o ex-ditador, procurando demonstrar que, quem fez Volta Redonda, quem criou o culto a Caxias, edificou as Escolas do Estado Maior e a de Resende, foi o "pai dos pobres". Não houve, porém, um aparte. O plenario estava vazio, apenas alguns membros do PSD do Estado do Rio, dois ou tres deputados trabalhistas que aplaudiram o orador. E, sem nenhum acontecimento de importancia, a sessão foi encerrada. No 4.º andar continuou trabalhando a Comissão de Finanças.

O DISCURSO DO SR. JURANDIR PIRES

Quando o sr. Jurandir Pires subiu á tribuna, estava no plenario o sr. Horacio Lafer. No entanto, estando marcada uma reunião da Comissão de Finanças, o sr. Horacio Lafer retirou-se do recinto, continuando, porém, o orador o seu discurso, interrompido na "ordem do dia".

Após fazer algumas referencias, ao iniciar a sua oração, á figura do novo ministro da Fazenda, analisa o sr. Jurandir Pires o discurso do lider da maioria, dizendo:

"Quero examinar, ponto a ponto, o discurso do ilustre deputado, fixado principalmente o carater politico daquela oração.

Diz ainda o discurso que a inflação advem de "dois fatores maximos" — e para esta expressão chamo a atenção dos srs. deputados: a) a compra de letras de exportação; b) os "deficits" orçamentarios. Manda-se para a Camara dos Deputados o orçamento com um "superavit" de seiscentos milhões de cruzeiros e abrem-se as cambiais liberando-as em 80% ou, como diz de modo mais ou menos habil o lider da maioria, retendo 20%. Analisemos e troquemos isso em linguagem comum.

Em primeiro lugar, o saldo orçamentario é mentiroso, e para se ver quanto o é, basta notar que as determinações constitucionais que mandam separar da receita parte dela para as obras do Nordeste.

(Conclui na 11ª pag.)

O SENADO

"Deficit" de 28.097.768 Cruzeiros em Lugar de "Superavit" na Proposta Orçamentária

O Itamarati Repreendido — Exclu são dos Alunos de Côr No Instituto Rio Branco — O Destino do DASP — Onze Milhões de Cruzeiros Anuais Para Manutenção do Palacio da Fazenda

Dois oradores ocuparam a tribuna, os srs. Matias Olimpio e Plinio Pompeu, o primeiro para reafirmar suas acusações á Fundação Rio Branco, e o segundo para criticar a proposta orçamentaria elaborada pelo DASP.

PRECONCEITOS DE CÔR

O sr. Matias Olimpio declarou ter recebido a visita do sr. Cesar Berenguer, funcionario do Itamarati, para lhe pedir uma retificação em torno da Fundação Rio Branco e do Instituto Rio Branco, confundidos no ultimo discurso do senador udenista. E explicou, o mesmo funcionario, que, enquanto a Fundação iria ser mantida com dinheiro dos Institutos de Previdencia, o Instituto Rio Branco tem a dotação orçamentaria de seiscentos milhões de cruzeiros. Essa defesa, disse o senador, em nada diminui a acusação. A propria existencia do Instituto Rio Branco só é possivel na estufa da Ditadura, com o seu regime de favoritismo e preconceitos de côr. "Com efeito, — prossegue, — não e concebe no ambiente arejado de uma Democracia, praticada por uma sociedade de mestiços, a existencia, por ela mantida, de um Instituto, de onde são excluidos os alunos de côr."

E apontando as providencias para esse caso: "Estes (os interessados "queimados"), desde que reunam os requisitos consignados no art. 10, do decreto 20.694, de 6 de março de 1946, podem recorrer á Justiça para que lhes seja franqueada a matricula porque a côr, em nossa terra, jamais foi obstaculo legal ao acesso aos cargos publicos e dela não cogita o decreto citado".

O parentesis do periodo acima é nosso. O sr. Matias Olimpio continuou dizendo que a corrigenda pedida pelo funcionario do Itamarati nada adianta; de uma forma ou de outra a Instituição é mantida com o dinheiro do povo, através dos impostos pagos, e, portanto, de negros e mestiços.

LESA MAGESTADE DO SENADO

Na parte final do seu discurso, o sr. Matias Olimpio estranha não ter chegado, ainda, ao Senado, a resposta do seu pedido de informações sobre a Fundação Rio Branco.

E estranha para elogiar a ação do ministro da Educação, respondendo prontamente ao pedido de informações do sr. Hamilton Nogueira, sobre o tifo. Mas, conclui, acabava de ler em um jornal que o Itamarati se dirigiu ao Senado, com um oficio assinado por um dos seus secretarios interinos, e que o referido oficio foi de

(Conclui na 11ª pag.)

Punição Implacavel de Culpados

Preconiza Eminente Professor de Farmacia — Solidario Com a Campanha do DIARIO CARIOCA — O Laboratorio de Controle e Outras Providencias Necessarias

O dr. Virgilio Lucas, professor da Faculdade de Farmacia da Universidade do Brasil, farmaceutico dos mais conhecidos, e membro da Comissão de Revisão da Farmacopeia, em declarações ao DIARIO CARIOCA afirmou serem precisas medidas radicais no tocante ao combate ás fraudes e falsificações de remedios. É de opinião, como a maioria dos nossos entrevistados para esta rumorosa "enquete" que vimos realizando, que uma providência de maior importancia é a criação de um Laboratorio Central de Controle e Fiscalização, expressando-se da seguinte forma:

— Estou de acordo com a necessidade da criação de um Laboratorio Central de Controle para o exame de todos os medicamentos produzidos na industria. Essa providencia, aliás, já tem sido solicitada pela propria industria farmaceutica. No momento, o assunto esta sendo ventilado na propria Camara dos Deputados, como resultado da "enquete" do DIARIO CARIOCA.

UM LABORATORIO OFICIAL

— Esse laboratorio — continua nosso entrevistado de hoje — que julgo inadiavel, deverá ter carater oficial, embora podendo ser auxiliado indiretamente pelos proprios interessados, fornecendo tecnicos e quimicos.

É PRECISO SEPARAR O JOIO DO TRIGO

Sobre os remedios fraudulentos e falsificados, principalmente sobre as apreensões realizadas ultimamente em S. Paulo, nas quais estão implicados varios laboratorios de nome, principalmente de S. Paulo e do Rio de Janeiro, disse o dr. Virgilio Lucas:

— Está verificado que existe a fraude, mas apenas de alguns laboratorios, segundo se tem apurado. Infelizmente, talvez por culpa do alarma dos primeiros instantes, e do carater da denuncia, ficou toda a industria farmaceutica visada. Mas é preciso separar o joio do trigo. Recusemos e punamos os fraudadores e falsificadores, que sejam cassadas as licenças dos laboratorios criminosos, mas é necessario não envolver todos os laboratorios da maneira como está sendo feito, pois em sua grande maioria são da absoluta idoneidade. Houve as fraudes e, logico, ha os fraudadores. Quem são? Apontemos um por um, para que o povo tenha conhecimento dos verdadeiros culpados e a atmosfera de desconfiança seja anulada. Do contrário, a industria, em sua totalidade, estará prejudicada, industria esta que alcançou nos ultimos tempos um progresso jamais alcançado.

O CUMPRIMENTO DAS EXIGENCIAS REGULAMENTARES

Apresentamos ao dr. Virgilio Lemos nossa ultima pergunta, sobre quais as exigencias que devem ser feitas para o licenciamento de Laboratorios Farmaceuticos.

— São multas e todas necessarias. Impossivel enumera-las. Mas posso dizer o seguinte: é preciso que se cumpra simplesmente as exigencias do atual regulamento de Saude Publica que aliás não tem sido devidamente cumpridas, e tudo o mais será conseguido. Por exemplo, é exigido neste regulamento que o farmaceutico esteja á frente do estabelecimento farmaceutico mas isso nem sempre acontece. Portanto para acabar com fraudes e falsificações, é necessario que sejam cumpridas as exigencias apresentadas pelas autoridades. Isso não tem sido feito e não ha fiscalização rigorosa.

Eleita a Diretoria do Clube Universitario do Brasil

Será empossada hoje, ás 21 horas no Salão Nobre da Casa do Estudante do Brasil, a primeira diretoria do Clube Universitario do Brasil, que assim ficou constituida: Presidente — Stésio Henri Guitton; vice-presidente — Antonio Vial; secretario geral — Miguel Lucio Cruz e Silva; 1º secretario — Paulo Bonavides; 2º secretario — José de Castro Silveira; tesoureiro Wilson Carvalho Cabral; sub-tesoureiro — Luiz Eurico Ferreira; orador oficial — Florindo Vila Alvares.

A POLÍTICA

As Convenções das Seções Estaduais da UDN Coincidirão Com a Data de 29 de Outubro

Declarações do Interventor No Esp irito Santo — A Situação das Firmas Alemãs — Novo Prefeito Para o Distrito Federal — Lançada ao Governo de Alagoas a Candidatura Silvestre Pericles — Frente Unica Contra o Sr. Pedro Ludovico

A U.D.N., em quase todos os Estados, realizará, ainda este mês, suas respectivas convenções para a escolha de candidatos aos governos e ás Assembléias Constituintes. As solenidades coincidirão com a data de 29 de outubro, numa comemoração ao primeiro triunfo da campanha de libertação, expresso na derrubada da ditadura. Assim é que, em Alagoas, a Convenção terá inicio a 23 do corrente; na Baía, a 26; em S. Paulo, a 27; no Rio Grande do Sul e em Minas Gerais a 29, etc.

DECLARAÇÕES DO INTERVENTOR NO ESPIRITO SANTO

A reportagem do DIARIO CARIOCA obteve, ontem, do interventor Moacir Ubirajara as seguintes declarações sobre a constituição do seu secretariado: "Até o momento só foi convidado para secretario da Interventoria o jornalista Ciro Vieira da Cunha, que irá, assim, mais uma vez, colaborar comigo, pois, ao tempo em que fui secretario de Educação, no Espirito Santo, exerceu ele as funções de diretor da Escola Normal D. Pedro II. Quanto aos demais secretarios nada, por enquanto, resolvi. Só em Vitoria farei os convites. Posso adiantar-lhe, entretanto, que os nomes serão escolhidos entre os elementos de maior expressão das correntes politicas do Estado". O sr. Moacir Ubirajara informou-nos, ainda, que possivelmente assumirá o seu cargo sabado proximo.

A SITUAÇÃO DAS FIRMAS ALEMAS

A situação irregular em que se encontram muitas firmas pertencentes a alemãs, que foi objeto de uma serie de reportagens publicadas neste jornal, provocou o seguinte requerimento de informações, enviado pelo sr. Café Filho á Mesa da Camara dos Deputados:

"Requeiro que a Mesa da Camara solicite do Poder Executivo as informações seguintes:

1 — Qual a situação atual das sociedades, firmas ou empresas em que o Governo decretou intervenção, nomeando-lhes administradores? Quais as datas dessas intervenções e os vencimentos ou gratificações atribuidas a esses administradores, especificadamente por firmas? Qual o orgão que fiscaliza a ação desses agentes do Poder Publico? Foi-lhes fixado o prazo para conclusão de seus trabalhos?

2 — Qual a situação dos empregados brasileiros e estrangeiros dessas firmas, sociedades e empresas? Assegurou-lhes o Governo, ou está em condições de assegurar-lhes, na liquidação, as garantias estabelecidas na legislação social?

3 — Não considera o Governo danosa aos interesses nacionais, e aos que têm sua situação ligada a essas firmas, a morosidade da liquidação, com absorção do acervo em despesas, inclusive com os administradores, quase sempre altamente remunerados?"

NOVO PREFEITO PARA O DISTRITO FEDERAL

A politica do Distrito Federal tem estado relativamente calma, pois até agora parecia ter sido adiada a substituição do sr. Hildebrando de Gois.

Ontem, entretanto, o deputado José Romero afirmava na Camara que, por estes dias, a cidade terá novo prefeito.

COALIZÃO EM ALAGOAS

O senador Ismar Gois Monteiro esteve, ontem, na Camara, para comunicar aos membros da bancada alagoana a escolha de seu irmão, sr. Silvestre Pericles, como candidato ao governo do seu Estado. Adiantou, ainda, que o padre Medeiros Neto está trabalhando para obter a união de todos os partidos em torno desse nome.

FRENTE UNICA CONTRA O SR. LUDOVICO

Recebemos de Anapolis, Goiaz, o seguinte telegrama: — "Tenho o prazer de comunicar a esse conceituado "Diario", que a dissidencia pessedista goiana teve a felicidade de congregar em frente unica todos os politicos de maior projeção do Estado em torno da candidatura do sr. Aquiles de Pina, que recebe adesões espontaneas de todos os municipios goianos. Essa impetuosa e entusiastica arrancada civica tem por objetivo, afastando o queremismo de Ludovico, implantar o clima da verdadeira democracia em Goiaz. Saudações. (a.) Lindolfo Silva, coordenador da Frente Unica de Anapolis.

MOBILIZAÇÃO GERAL EM SÃO PAULO PARA ENFRENTAR A AMEAÇA DOS GAFANHOTOS

REUNIDAS AS AUTORIDADES ES TADUAIS E FEDERAIS SOB A PRESIDENCIA DO INTERVENTOR MACEDO SOARES — ASSENTADAS PROVIDENCIAS PRE VENTIVAS E ENERGICAS

S. PAULO, 10 (D.C.) — Realizou-se, ontem á tarde, no Palacio dos Campos Eliseos, sob a presidencia do sr. interventor Macedo Soares e com a presença do sr. Francisco Malta Cardoso, secretario da Agricultura, importante reunião com o objetivo de se promover a mobilização geral para o combate á praga de gafanhotos que poderá atingir o nosso Estado. Convidados pelo chefe do Governo, compareceram os srs. general Edgard de Oliveira, comandante interino da 2ª Região Militar; general Jaime de Almeida, brigadeiro do Ar. Armando Ararigboia comandante da 4ª Zona Aérea; professor Rocha Lima, diretor geral do Instituto Biologico; Teodureto de Camargo, superintendente do Departamento da Produção Vegetal; Franklin Viegas, diretor do Fomento Federal; V. Lefage, diretor da divisão de Fito-Patologia do Instituto Biologico; comandantes dos Corpos e Serviços da Força Policial do Estado; diretores e representantes das seguintes associações de classe: Sociedade Rural Brasileira, Federação das Associações Pecuarias, União dos Lavradores de Algodão, Bolsa de Mercadorias, Assoc. Comercial, Associações Rurais de Bragança, Penapolis, Jaú, Lençóis, S. José dos Campos, Ibitinga e Jacareí, e Cooperativa Central Agricola.

Inicialmente, o sr. Macedo Soares fez ampla exposição dos objetivos da reunião, referindo-se á gravidade do problema e ás providencias que o Governo vem tomando no sentido de dar-lhe a solução mais satisfatoria. Logo que S. Paulo sentiu-se ameaçado, solicitara ao Instituto Biologico, que é o orgão aparelhado para esse fim, o exame do assunto em todos os seus aspectos, e que tem como diretor um sabio de renome internacional, o prof. Rocha Lima, o qual chegou a conclusões sobre as providencias aconselhaveis para o combate aos gafanhotos. Disse ainda o interventor que o sr. secretario da Agricultura examinou cuidadosamente o problema, para o fim de se tomar uma orientação segura, a fim de que São

(Conclui na 11ª pag.)

FUNDADO O GRUPO PROFISSIONAL DE JORNALISTAS NA E.D. — Realizou-se ontem, na sede da Esquerda Democratica, á rua Buenos Aires, a primeira reunião do grupo profissional de jornalistas, sendo eleita a diretoria provisoria, composta dos seguintes nomes: presidente, sr. Osorio Borba; secretario, sr. Emil Faraht; tesoureiro, sr. Pompeu de Souza. Ficou resolvido que o setor de jornalista da E.D. encarregar-se-á de campanhas de esclarecimento e informação sobre os problemas que mais interessam á população do Rio de Janeiro. A proxima reunião do grupo foi marcada para terça-feira proxima, ás 17.30.

Diario Carioca

S. A. DIARIO CARIOCA

Diretoria: Horacio de Carvalho Junior presidente; Danton Jobim, secretario; Martins Guimaraes, gerente

PRAÇA TIRADENTES, 77 — Telefones: Direção: 22-3923 e 22-1785; Secretaria: 42-5571; Redação: 22-1559; Gerencia 22-3035; Publicidade: 22-3018; Oficinas: 22-0824

NUMERO AVULSO: Cr$ 0,50; aos domingos, Cr$ 0,50. Por avião, Cr$ 0,60; Assinaturas: anual. Cr$ 90,00; semestral Cr$ 50,00

SUCURSAL EM SÃO PAULO
Rua Conselheiro Crispiniano, 40-6º — Tel: 6-4564

ANO XIX — 17—10—1946 — N. 5.618

A Nossa Opinião

O "CASO" DOS RETRATOS

UM deputado trabalhista pelo Estado do Rio atacou ontem, da tribuna da Camara, os atos em que o interventor nesse Estado e seu secretário de Educação condenaram os residuos da propaganda queremista ainda conservados nas sedes das repartições publicas.

E' o caso que o sr. José Inacio da Rocha Werneck, logo após assumir a pasta da Educação, determinou se retirassem, de todas as repartições que lhe estão subordinadas, os retratos que, com intenção meramente bajulatoria, haviam sido entronizados nesses locais durante o Estado Novo.

Doravante, pois, na Secretaria de Educação fluminense não haverá mais a efigie de governantes ou homens publicos vivos. No salão de honra das escolas o vulto austero de Caxias — em que se fundiram a bravura do soldado e a sabedoria do estadista — substituirá os milhares de retratos do ditador deposto em 29 de outubro.

Por que lamentar ou criticar semelhante medida adotada pelo sr. Rocha Werneck e calorosamente aprovada, publicamente, pelo ilustre interventor fluminense? Não se trata, como se pretende insinuar, de uma atitude deselegante do coronel Hugo Silva ou do seu auxiliar, visando, num gesto abissinio, apedrejar o sol que se pôs e glorificar o que já resplende no horizonte. A figura escolhida para ocupar o lugar vazio na parede das escolas não foi o do atual presidente da Republica. Pelo contrario: escolheu-se uma figura que pertence aos dominios da historia e na qual todos os brasileiros, independentemente de ideologias ou partidos, reconhecem um dos numes tutelares de nossa formação nacional.

* * *

As fotografias prodigamente distribuidas por todo o Brasil durante sete anos de ditadura representam o usurpador de faixa presidencial ao peito, sobre o distico — "Fundador do regime e guia da nacionalidade". Ora, só por um desses ilogismos tão comuns em nosso país poderiam eles ser conservados ainda nas repartições federais ou estaduais.

Em primeiro lugar, o "regime", de que fala o distico fascista, não existe mais. Abatido pelas Forças Armadas em 29 de outubro de 1945, acaba de ser legalmente inumado de mistura com os restos mortais da Carta de 10 de novembro de 1937.

Em segundo lugar, o sr. Getulio Vargas, disfarçado em senador da nova Republica democratica, é apenas um cidadão como qualquer outro desde a data em que foi corrido do poder que usurpara. Não se justificaria que, sob qualquer pretexto, a petizada das escolas ou o funcionalismo publico se vissem obrigados a adorar-lhe a veronica por varias gerações, reverenciando a memoria de um triste e feio ato de felonia, que não pode nem deve servir de exemplo a ninguem.

* * *

O canhestro orador de ontem, queremista rubro e confesso, estranhou, por outro lado, que o interventor fluminense, "oficial superior de nosso Exercito", não tivesse conhecimento de que o sr. Getulio Vargas foi quem instituiu o culto de Caxias, na Semana da Patria. Ora, a historia se falsifica geralmente pela mão e pela boca de suas testemunhas. Toda gente sabe que o ministro da Guerra do sr. Getulio Vargas, quando se intensificou o culto de Caxias como o prototipo do "cidadão-soldado", era o general Eurico Dutra e que foi o proprio ministro quem tomou a iniciativa das comemorações. Isso não tem, sem duvida, maior importancia. Nem as comemorações acrescentaram algo á gloria de Caxias, nem o ministro da Guerra de então se julgou excepcionalmente honrado por um gesto que estava na sua competencia e representava o cumprimento de um dever civico.

* * *

O que não se pode é atribuir ao sr. Getulio Vargas tudo que se fez no Brasil durante os quinze anos em que se manteve no poder; muito menos o que se passava nos setores militares, que eram sabidamente autonomos nos assuntos de sua alçada.

Receamos, entretanto, que todas estas nossas considerações sejam um tanto ociosas. O sr. coronel Hugo Silva não precisa de lições de moral politica oferecidas por um discipulo do sr. Vargas e o sr. Rocha Werneck já recebeu os aplausos que merecia, de toda a opinião honesta e democratica do Estado do Rio, pelo gesto patriotico e, sobretudo, profilatico que em boa hora adotou.

TRABALHO E COMUNISMO

A O deixar a pasta do Trabalho, o sr. Otacilio Negrão de Lima, aqueles pelos oradores a sua saída, pelos oradores atuação conjunta na luta contra o comunismo. De fato, o ex titular durante o pouco tempo em que esteve à frente do Ministério, foi uma força de profunda reação contra a infiltração do bolchevismo entre os nossos trabalhadores.

Os comunistas tentaram, por varias vezes, sabotar a organização do nosso proletariado, fomentando greves, ameaçando perturbar a ordem, insuflando a anarquia social. Mas, no sr. Negrão de Lima, encontraram uma barreira poderosa. Foram inuteis todos os golpes premeditados pelo partido do sr. Prestes.

O proletariado brasileiro está perfeitamente dividido, como acentuou um dos oradores: o grupo que trabalha contra o Brasil, dentro do Brasil e o grupo democrata e cristão que respeita as nossas leis e deseja elevar sempre o nosso país no conceito das nações civilizadas. Esse ultimo, não tenhamos duvida, é o maior, e há de vencer a luta que se trava neste momento de tão inquietantes agressões.

O comunismo pretende defender o trabalho, mas apenas o perturba. E é contra essa atitude que os brasileiros do Brasil que devemos reagir por todos os meios e todas as atitudes.

ORDEM DO DIA

REPARAÇÃO

Rubem Braga

O marechal Goering — conforme se escreveu ontem em um vespertino — fez "forfait", e o resultado é que o "team" da camisa parda entrou em campo desfalcado de seu capitão. Mas os dez foram enforcados muito direitinho.

Disseram coisas bonitas — mas foram enforcados. Milhões e milhões de pessoas no mundo inteiro que sofreram, em sua propria carne ou na carne de pessoas queridas, a estupidez monstruosa desses homens tiveram, hoje, o sentimento de que neste mundo tão mau e tão errado foi feita alguma coisa decente, honesta, foi feita alguma coisa bem feita. Não se trata de vingança. Porque seria preciso algo de muito bestial, de pavoroso, de horrendo, para vingar o que esses homens fizeram. Seria preciso inventar torturas horriveis e lentissimas do corpo e da alma para aplicar a esses homens — e ainda assim não estariam vingados os milhões de inocentes que eles massacraram com a sua espantosa estupidez. Matar 10 pessoas! Isso, para os nazistas, era uma coisa tão vulgar e sem importancia... Lembro-me hoje de uma aldeiazinha italiana que visitei, na frente brasileira. Uma aldeia com todas as casas queimadas e um cemiterio á beira da estrada. Naquele cemiterio estão enterradas todas as pessoas que estavam na aldeia no momento em que um capitão nazista qualquer passou com sua companhia por ali. Velhos, crianças, moças, mulheres, rapazes, homens, familias inteiras estavam ali. Os que não estavam na aldeia na ocasião, os raros sobreviventes, estes eu os encontrei no cemiterio improvisado, mudos, sem chorar, como abestalhados pela dor e pelo odio.

Creio que fui o unico jornalista a escrever alguma coisa sobre aquela aldeia. Nenhum correspondente de agencia telegrafica se deu ao trabalho de tomar um "jeep" e ir até lá ver as casas de pedra meio queimadas e as manchas de sangue na parede. Era um fato sem importancia, demasiado banal, numa guerra em que milhões foram massacrados.

Mas eu vi — e me lembro da cara de um velho camponês que perdera todos os seus, pisados ali pela bota do nazismo bestial. Respondeu com dificuldade ás minhas perguntas — não tinha o que dizer. Todo o mundo daquele aldeão fora destruido, sem motivo algum, por um capricho assassino de um nazista qualquer, de passagem. A expressão daquele homem, seu silencio doloroso, sua cara parada — não milhares, mas milhões de criaturas humanas tiveram essa expressão quando dezenas de medalhas brilhavam no peito ufano de Goering.

Não, não se vingou o que seria impossivel vingar. O que se fez foi um gesto minimo e delicado de reparação.

A Opinião Dos Leitores

As cartas dirigidas a essa secção são condensadas

Recebemos:

"Sr. redator do DIARIO CARIOCA. — O caso que passo a narrar demonstrará, mais uma vez, que, não só os queremistas, adeptos do comandante Amaral Peixoto, ainda estão no poder no E. do Rio, como tambem dispondo de autoridade, insistem em prejudicar a saude do povo, como sempre foi dos seus habitos.

Depois de ter mandado comprar na padaria que fica situada na Estrada da Cachoeira diversas latas de salsichas, por ter verificado que a primeira se achava em estado de deteriorização, tive ocasião de verificar, não se espante, que tambem as outras encontravam-se no mesmo estado. Considerei, como não podia deixar de considerar, que todo o estoque da referida padaria, de conservas, pelo menos de salsichas, deveria se encontrar em condições de deteriorização e portanto em estado de causar o envenenamento de numerosas pessoas. Telefonei então para a delegacia de Economia Popular, oferecendo a queixa e pedindo uma providencia no sentido de que fossem examinados pelas autoridades os estoques de conservas da padaria da estrada da Cachoeira. O comissario de dia, no entanto, uma vez declinado o meu nome que era o denunciante, sabedor de que sou um elemento da UDn e inimigo pessoal do ex-interventor Amaral Peixoto, não vacilou em responder com o maior descaramento, que não podia atender a minha queixa, pelo fato de ser inimigo do comandante Peixoto. Soube mais tarde que o comissario em questão era o sr. Murilo Feijó, conhecido "queremista", e que apesar de ser conhecido como tal continua a exercer as funções de comissario de policia. Assim sr. redator, como se vê o Estado do Rio continua a ser governado por elementos queremistas, comparsas do "gamoso" coronel Feio, como é o caso do sr. Murilo Feijó, e o povo sujeito aos desmandos da sua politica inconsciente, como fica mais uma vez demonstrado com o caso que acabo de narrar. (a.) Rui Bandeira de Melo."

UM PROBLEMA QUE MERECE CUIDADOSO ESTUDO

Ao escrevermos, no ultimo domingo, comentando a entrevista que o sr. Edmundo Macedo Soares e Silva concedeu para esclarecer, mais uma vez, o procedimento do governo no caso da encampação da S. Paulo Railway, acentuamos a improcedencia dos que criticavam a medida por suporem que o governo tinha poderes para se apossar da companhia, sem pagar um centavo aos seus acionistas. Essa suposição, como haviamos acentuado em outros artigos, originava-se do desconhecimento do assunto que, aliás, caracterizou todos os detratores do benemerito ato oficial. Destruindo-a e repondo a questão nos seus devidos termos o ministro Macedo Soares e Silva retirou a base de toda a argumentação contraria, devendo agora os seus opositores reconhecer o erro em que incorreram.

Se, como vemos, fica perfeitamente ressalvado de quaisquer criticas o decreto que devolveu ao Brasil o controle da São Paulo Railway, resta examinar a questão do destino a ser dado á ferrovia agora que a temos em poder do governo. Por inumeras vezes apontamos nesta serie de artigos que a Companhia Paulista de Estradas de Ferro é a entidade que melhor poderia assumir o acervo que se encontra atualmente em mãos oficiais. Militam a favor de nossa tese, as circunstancias da empresa ser genuinamente brasileira e ter os elementos técnicos e financeiros que lhe permitem dar á Inglesa a eficiencia requerida pela importancia de sua localização. Já temos, muitas vezes chamado a atenção, para a situação unica da Paulista, face á S. P. R., mostrando que a primeira é o prolongamento da segunda no interior.

Ao surgir, como se sabe, pela impossibilidade dos diretores ingleses obterem do governo brasileiro autorização para prolongar além de Jundiaí os trilhos da S. P. R., a realização de Saldanha Marinho tornou-se, com o tempo, um exemplo incomparavel da capacidade administradora dos brasileiros. Sem sofrer interrupção, na historia de seu progresso, sem ter nenhum periodo de sua vida que deixasse de assinalar novos empreendimentos, a Paulista chegou aos dias de hoje como um exemplo sem igual da capacidade realizadora dos homens brasileiros.

A Inglesa, sob a administração da Companhia Paulista, irá, apenas, beneficiar-se da orientação geral que tornou a grande ferrovia brasileira a melhor estrada da América, a unica que não tem em seu balanço a rubrica de "obrigações a pagar".

Não esqueçamos, entretanto, que se impõe, com urgencia, devolver á Inglesa a capacidade de trafego que aos poucos ela foi perdendo; que essa obra exige grandes capitais, equipe técnica eficiente e, principalmente, boa administração.

Sem que se deixe de reconhecer que o governo pode, talvez, reunir as três condições indispensaveis ao exito da iniciativa, deve-se admitir francamente que a Paulista poderá encarregar-se da empreitada de forma melhor ainda. E' que a C. P. não estará, em nenhum momento, dependente do tesouro publico, e, como tal, terá toda a liberdade para empreender as remodelações que forem necessarias, inclusive a grande obra da eletrificação — a mais urgente e por certo a de maior responsabilidade.

Lembremo-nos que, no passado, Santos sofreu duas crises de transporte, provocadas pela S. P. R. A primeira, em 1891 e a outra em 1923-4.

Se o congestionamento que ora se verifica no grande porto, não fosse tambem decorrente da deficiencia das instalações da Companhia de Docas, a crise provocada pelo reinicio do comercio importador teria levado a velha estrada a um colapso de imprevisiveis consequencias. Se tal não se deu foi por motivo alheio á vontade dos ingleses — méra questão de sorte, se é que a palavra pode ser aplicada com propriedade á situação.

Vê-se, desse modo, como se impõe resolver com urgencia, a questão do destino a ser dado á S. P. R.

O Congresso Nacional irá, por certo, tratar em breve do assunto. E os representantes do povo não poderão deixar de considerar pragmaticamente o problema, de modo a situá-lo em correspondencia com as necessidades da promissora zona que tem o seu futuro dependente da solução que a ele se der.

ADMINISTRAÇÃO

ESTABELECIDOS OS DIREITOS DOS FUNCIONÁRIOS DA CÂMARA LEGISLATIVA DO DISTRITO FEDERAL

Decretos Assinados Pelo Presidente da Republica — Notícias dos Ministerios — Outros Informes

AS ULTIMAS PALAVRAS E OS ULTIMOS GESTOS

(Conclusão da 1ª pag.)

efeito, tratava-se de uma tarefa estritamente impessoal, isto é, uma das que deviam ser desempenhadas da melhor maneira, após o pesadelo do terror e da agressão. Por outro lado, cumpre assinalar que por suas proprias bocas aqueles homens foram julgados e considerados culpados.

RIBBENTROP

Passavam apenas sete minutos depois da uma hora da madrugada (tempo europeu), quando o sargento norte-americano Wood levou Ribbentrop ao pé da escada onde suas duas mãos foram atadas. A pedido, ele repetiu seu nome. Em seguida, lentamente, foram galgados os treze degraus. Ribbentrop reagiu ainda estranhamente á permissão que lhe foi dada a fim de fazer a sua ultima declaração. Foi então que proferiu as seguintes palavras: — "Deus proteja a Alemanha. Deus se apiade de minha alma. Meu ultimo desejo é que a unidade da Alemanha seja mantida e que possa ser logrado um entendimento entre o Oriente e o Ocidente. E que haja paz para o mundo".

Assim, o homem que semeara a intriga e procurara levar o Oriente e o Ocidente a um choque, em beneficio da Alemanha, compreendia agora o erro de seu procedimento.

Poucos momentos após aquelas declarações, foi-lhe posto o capuz negro e em seguida o laço fatidico. Mais algumas frações de segundo e o seu corpo desapareceria sob o alçapão.

VON KEITEL

Já o velho general Wilhelm von Keitel, de setenta e dois anos de idade havia sido trazido ao pé do patibulo. O homem que foi o chefe do alto comando alemão, culpado dos quatro crimes classificados pelo tribunal de Nuremberg, foi trazido com uma escolta de tres soldados, alem de um capelão protestante. Este homem deveria morrer porque o mundo já não desejava a doutrina das "ordens superiores" para a execução de crimes por parte de soldados.

A figura maxima do militarismo germanico durante a dominação nazista falou como para o Todo-Poderoso, a fim de que vele pelo povo alemão e se apiede dos dois milhões de soldados alemães que morreram pela sua patria antes de mim. Agora sigo os meus filhos. Tudo pela Alemanha! Eu vos sou agradecido"!

KALTENBRUNNER

Com uma aparencia profundamente abatida e ostentando grande palidez, a qual fazia sobressair suas cicatrizes causadas por duelos, o dr. Ernest Kaltenbrunner, grande inquisitor e sucessor de Heidrich subiu os degraus do patibulo e, conforme lhe foi facultado fez a sua ultima declaração: "Servi ao povo alemão e á minha patria com veemente ardor. Desempenhei-me de minhas funções segundo as suas leis. Lamento que em suas horas de provação a Alemanha não tenha sido guiada apenas por soldados. Lamento ainda os crimes que foram cometidos e nos quais eu não tive nenhum papel. Que a Alemanha seja feliz!"

ROSENBERG

Barbado e sem vida se apresentou ao pé do patibulo Alfred Rosenberg, com cinquenta e tres anos de idade, filosofo e alto sacerdote da raça superior, além de ter sido o primeiro arquiteto da politica exterior da Alemanha nazista. Rosenberg nada quis dizer em seus ultimos momentos.

Em seguida veio Franck, em algum tempo o rei e carrasco da Polonia. Subiu a escada do cadafalso acompanhado pelo padre franciscano Zalyah. As suas ultimas palavras foram proferidas em tom sereno: "Estou agradecido pelo bom tratamento recebido durante o periodo de meu encarceramento. Rogo a Deus para que me trate com compaixão".

FRICK

Depois de Franck veio Frick, envergando o mesmo casaco esporte com o qual viamos durante os dias de julgamento. As suas execuções eliminaram cerca de duzentas e setenta e cinco mil almas inocentes. A sua ultima delaração foi breve: "Viva a eterna Alemanha!"

SAUCKEL

Segundo nossas observações preliminares, acreditavamos que Fritz Sauckel tivesse de ser carregado. Não obstante, não se tornou necessario o emprego da força para levá-lo ao patibulo. Caminhou com firmeza até o cadafalso e proferiu o seu nome quando interrogado. Já no patibulo declarou: "Morro porque a sentença foi injusta. Deus proteja a Alemanha e faça novamente grande a Alemanha. Que a Alemanha viva e que Deus proteja a minha familia".

JODL

Com a gola do casaco voltada para cima, o velho Alfred Jodl, de cinquenta e seis anos de idade, se apresentava com as faces coradas ao chegar ao pé do cadafalso. Suas ultimas palavras foram : "Eu vos presto continencia, minha Alemanha!"

SEYSS-INQUART

Depois de Jodl veio Artur Seyss-Inquart ponta-de-lança da quinta coluna austriaca e que se apossou do governo de seu país para entregá-lo a Hitler, após o que contribuiu para levar a miseria e o sofrimento á Polonia e á Holanda. Avançou calmamente para a morte e proveu o climax neste ultimo capitulo da reparação dos crimes alemães. Antes de morrer e após terem sido retirados os seus oculos para receber o capuz, o outrora brilhante advogado austriaco disse: "Espero que esta execução seja o ultimo ato da tragedia da segunda grande guerra e que a lição seja aprendida, de modo que a paz e o entendimento possam ser restabelecidos entre as nações. Tenho fé na Alemanha!"

O CORPO DE GOERING

Seyss-Inquart morreu ás duas horas e cinquenta e sete minutos, isto é, pouco menos de duas horas, após Ribbentrop ter subido ao cadafalso.

Depois da execução dos dez criminosos nazistas, o corpo de Goering foi trazido ao local para completar o quadro tetrico.

O presidente da Republica assinou decretos:

Concedendo exoneração a Romero Estelita Cavalcante Pessoa, de membro do Conselho Administrativo da Caixa de Mobilização Bancaria ,e a Angelo Pedreira Duprat, de diretor geral do Departamento Federal de Compras, padrão R.

Designar Epaminondas Moreira do Vale, em comissão, diretor geral, padrão R, do Departamento Federal de Compras.

Nomeando Antonio Stockler de Queiroz, em comissão, presidente da Comissão Liquidante do Departamento Nacional do Café.

NA PASTA DAS RELAÇÕES EXTERIORES

O presidente da Republica assinou decretos:

Removendo, "ex-officio", no interesse da administração, Alberto Raposo Lopes, diplomata, classe K, da Embaixada na Venezuela para a Secretaria de Estado; Hygas Chagas Pereira, diplomata, classe L, da Embaixada no Equador para a Legação em Berna e designando-o para exercer a função de primeiro secretario; e Sotero Cosme, diplomata, classe K, do Consulado Geral em Nova York para o Consulado Geral em Paris e designando-o para consul adjunto.

DECRETOS ASSINADOS

O presidente da Republica assinou decretos:

Nomeando os bachareis Manuel Lopes Ferreira Pinto e José de Albuquerque Porciuncula, juizes do Tribunal Regional Eleitoral do Estado de Alagoas; aprovando o aumento de capital e alteração dos estatutos da "A Patriarca", Companhia de Seguros Gerais; aprovando o aumento de capital e a alteração estatutaria da Sul America Capitalização S.A. transferindo, na função de praticante de escritorio, referencia VI, da Tabela Numerica Ordinaria de Extranumerario-mensalista da Delegacia Regional do Trabalho em Natal para igual tabela da Delegacia Regional do Trabalho em Fortaleza; restabelecendo o quadro e os direitos dos funcionarios da Secretaria da Camara Legislativa de 1937, do Distrito Federal; autorizando o prefeito do Distrito Federal a isentar a Sociedade Brasileira de Geografia do imposto territorial que incide sobre o terreno acrescido de marinha e referido no decreto-lei 9049, de 11-3-46; tornando sem efeito o decreto 20620, de 21-2-46, que suprimiu a função gratificada de secretario da Escola João Luiz Alves do Ministerio da Justiça, diminuindo de 28 para 12 o numero de cargos da lotação suplementar da carreira de motorista do Ministerio da Justiça.

DESPACHOS E AUDIENCIAS NO PALACIO DO CATETE

O presidente da Republica recebeu ontem, no Palacio do Catete, para despacho, os srs. general Canrobert Pereira da Costa, ministro da Guerra, Benedito Costa Neto, ministro da Justiça e Hildebrando de Araujo Góis, prefeito do Distrito Federal; e, em audiencia, os srs. Neto Campelo Junior e brigadeiro Guedes Muniz.

— Estiveram ontem, no Palacio do Catete, a fim de agradecer ao presidente da Republica a sua nomeação para o cargo de juiz substituto do Tribunal Eleitoral do Distrito Federal, o sr. Alvaro de Souza Macedo e o sr. E. G. Cata Preta, a fim de apresentar cumprimentos e despedir-se do presidente da Republica, por ter de embarcar para os EE. UU.

MINISTERIO DA EDUCAÇAO E SAUDE

Visitaram o Museu do Ouro

Segundo comunicação do diretor geral do Patrimonio Historico e Estatistico Nacional do Serviço de Documentação do Ministerio da Educação e Saude, 268 pessoas visitaram o Museu do Ouro, instalado em Ouro Preto, Estado de Minas Gerais, durante o mês de setembro ultimo.

Registo de diplomas

O diretor do Ensino Superior autorizou o registo de varios diplomas.

— Pelo diretor do Ensino Comercial foi autorizado o registo de varios diplomas.

SERVIÇO NACIONAL DE PESTE

Durante o mês de agosto passado, o Serviço Nacional de Peste do D.N.S., nas suas quatro circunscrições, compreendendo territorios dos Estados do Piauí, Ceará, Paraiba, Pernambuco, Alagoas, Baía, Rio de Janeiro, São Paulo e no Distrito Federal, distribuiu por 178 localidades e 5.294 sitios, ... 1.333 781 doses de veneno, armou 754.651 ratoeiras e apanhou 82.471 ratos.

CONSELHO NACIONAL DE PETROLEO

Realizando mais uma sessão ordinaria, reuniu-se o Conselho Nacional do Petroleo sob a presidencia do conselheiro Avelino Inacio de Oliveira, na ausencia do presidente, general João Carlos Barreto. Compareceram á sessão os conselheiros Aluizio de Lima Campos, Mario Leão Ludolf, Antenor da Fonseca Rangel Filho, coronel Artur Levi e coronel aviador Antonio Vales Cabral, tendo deixado de comparecer o comandante Bertino Dutra da Silva. O Conselho tomou varias deliberações.

MINISTERIO DO TRABALHO NOVO PRESIDENTE DA C. A. P. DOS FERROVIARIOS DE S. PAULO

Perante o sr. Francisco Vieira de Alencar, que se encontra respondendo pelo expediente do Ministerio do Trabalho, Industria e Comercio, tomou posse ontem, em solenidade realizada no salão nobre do Palacio do Trabalho, o sr. Martinho Di Ciero, novo presidente da Caixa de Aposentadoria e Pensões dos Ferroviarios Estaduais de S. Paulo.

* * *

A Associação Profissional da Industria de Artefatos de Cimento Armado, do Rio de Janeiro, pleiteou reconhecimento sindical. O ministro Otacilio Negrão de Lima proferiu despacho deferindo o pedido.

* * *

PREVISÕES ORÇAMENTARIAS APROVADAS

Foram aprovadas pelo Ministério do Trabalho as previsões orçamentarias para o exercicio de 1947, e varios Sindicatos.

IMPOSTO SINDICAL

Machine Cottons Ltd., de São Paulo, teve indeferido pelo ministro do Trabalho o seu recurso da decisão da Comissão do Enquadramento Sindical, que, tendo em vista a consulta formulada pelo Sindicato dos Empregados no Comercio de S. Paulo, resolveu que os gerentes de empresas comerciais ou industriais são devedores do imposto sindical aos sindicatos das categorias profissionais respectivas.

KOSMOS CAPITALISAÇÃO S.A.
CAPITAL: CR$ 2.000.000,00 REALIZADO 800.000,00
SÉDE SOCIAL: 87, RUA DO OUVIDOR 87 — RIO DE JANEIRO

Resultado do sorteio do corrente mês:

HEQ JSA URY NSK LOQ WEN QOK GJO

"Os sorteios são realizados nos dias 16 de cada mês ou no dia útil imediato, no salão nobre do Liceu Literário Português, á rua Sen. Dantas, 118 1.º".

A União Feminina de Copacabana e Leme reuniu-se terça-feira p. passada para debater assuntos relativos á carestia e ao "mercado negro" A foto acima foi tirada na ocasião que a sra. Carlota Castrioto, presidente da União, explicava como combater a carestia

A FÁBRICA FUNCIONA NO BAIRRO RESIDENCIAL

PANDEMONIO PARA AS FAMILIAS — O TRABALHO AOS DOMINGOS — FALTA DE HIGIENE E INFRAÇÃO DA LEI

As familias residentes á rua Barão de Mesquita estão alarmadas com o funcionamento de uma fabrica de sabão, localizada no numero 799, que, além de infringir as leis por estar funcionando em bairro residencial, traz-lhes o dissabor da fumaceira constante provocada pela queima da lenha e o mau cheiro provocado pela combustão da materia prima.

Segundo alega o proprietario do estabelecimento, foi-lhe concedida a respectiva licença, o que constitui um desrespeito ao estatuido para a localização de fabricas somente em zonas industriais.

Contra este estado de absoluta falta de tranquilidade, fumaceira permanente, caminhões carregando e descarregando por cima do passeio, e o funcionamento da fabrica aos domingos, as familias ali residentes pedem uma providencia que lhes venha livrar dessa situação perigosa á saude e perturbadora do sossego a que têm direito.

Os Universitários Visitantes Foram Agredidos

O Diretorio Central da Universidade do Brasil, em face das agressões sofridas pelos integrantes da Caravana de Universitarios Cariocas que foi assistir aos festejos comemorativos do 70º aniversario da Escola Nacional de Minas de Ouro Preto, convoca aqueles estudantes para uma sessão extraordinaria que fará realizar no hoje, dia 15, ás 20 horas, na sede do Diretorio. Sobre os desagradaveis acontecimentos foi passado o seguinte telegrama, endereçado ás autoridades de Ouro Preto:

"Diretorio Academico da Escola Nacional de Minas e Metalurgia — Ouro Preto, Minas. Lamentamos que nossa sincera oferta flamula, simbolo paz e solidariedade universitaria, tenha sido retribuida alunos Escola Minas Ouro Preto com agressões covardes e expansões complexos inconfessaveis. Universidade Brasil tarjada em luto de vergonha quando pretendia embandeirar-se festivo aniversario Escola Minas. Feridos passando melhor. Obrigado — (aa) José Eiras Pinheiro, presidente DCE — Telmo Jesus Pereira, Fernando Pamplona — ENBA — Vinicio Jesus Gomes e Romildo Ribeiro de Castro — FN Ffia. — Bernardo Mascarenhas e Vitor Moucherek — ENQ — Milton Pena e Rosa Cass — FN Ffia — Helio Bloc e Vanda Lacerda — ENM — Luiz Gonzaga Muniz — FNC Economicas — Siliomar Seta — EN Arq. — Wilson Loureiro e Aluizio Oliveira — CACO — Anton Seta Salomão e Munir Salum, FNM — Ilma Morais e Antonio Rezende, Escola Ana Neri — Araujo Leitão e Carlos Abdurio, ENEFD — Teatro Universitario.

Olhe a vida com bons olhos...
Colírio MOURA BRASIL

Esperado Hoje Um Grande Técnico da Europa

Pelo Almirante Jaceguay é esperado hoje o Prof. Alfredo Maria Mazzei, especializado em viticultura e enologia, com premio de viagem do governo italiano.

O Prof. Mazzei vem ao Brasil contratado pelas grandes industrias E. Mösele & Cia Ltda., a fim de criar novos tipos de vinhos e aperfeiçoar os já existentes.

A Posse Hoje do Diretor da Fabrica do Andaraí

Realiza-se hoje, ás 10 horas, a cerimonia de posse do tenente-coronel Roberto Ramos de Oliveira, do Quadro de Técnicos da Ativa, no cargo de diretor geral da Fabrica do Andaraí, para o qual fora há pouco nomeado. O ato será solene e contará com a presença das altas autoridades, diretores de estabelecimentos e chefes de repartições. Presidirá a cerimonia o general Agra Lacerda, diretor de Fabricação do Exército.

Vai Deixar a Direção do D.A.S.P.

O governo está cogitando de dar substituto ao sr. Atilio Mindelo Baltar, no cargo de diretor do Departamento Administrativo do Serviço Publico, por motivo de aposentadoria desse serventuario que está para breve. Para ocupar aquele posto fala-se no dr. Lopo de Carvalho Coelho, atual diretor do Serviço de Documentação daquele orgão e antigo encarregado do pessoal civil do Ministerio da Guerra na administração Eurico Dutra.

COLCHÕES

Vendas por atacado e a varejo. Compre o seu colchão diretamente na fabrica com grande abatimento. Aceitam-se encomendas e reformas para o mesmo dia; levamos mostruario a domicilio — Rua Santana 184 — Tel 32 5668

RAIOS X

Exames radiologicos em residencia

Drs. Victor Côrtes e Renato Côrtes

Diariamente das 9 ás 11 e 14 ás 18 horas

R. Araujo Porto Alegre, 70-9.º andar

TEL. 22 5330

ANEMIA • CLOROSE CONVALESCENÇAS

AGUA INGLESA "GRANADO"

Arrematada por 30.000 cruzeiros uma ficha de inscrição no P. R. P.

Os leitores não deixarão de surpreender-se com o titulo desta nota. Não ha, porem, qualquer exagero. O fato se passou aí bem no centro da cidade, em plena Avenida Almirante Barroso, na tarde de sabado. Diante do n.º 90 muita gente a entrar aos grupos. As seis janelas do segundo andar abertas festivamente. Entramos tambem. Salão repleto. Na mesa, destacados membros do Partido de Representação Popular e entre eles, como visitante de honra, o Professor Luiz Gama Filho diretor do Colegio "Piedade" e primeiro suplente de deputado pelo P. S. D. do Distrito Federal. A sessão interrompera-se para a realização de um "leilão" inesperado. O Dr. Barbosa Lima, secretario do P. R. P., apresentava nada mais nada menos que uma "galinha verde" anteriormente arrematada por 1.500 cruzeiros e novamente posta em leilão, sendo então adquirida por um lance de 1.600 cruzeiros... Assim aquela "galinha verde" acabava de render nada menos de 3.100 cruzeiros. Nossa surpresa não parou aí. O entusiasmo crescia num ambiente festivo, alegre e realmente patriotico. Surge então no leilão a ficha de inscrição assinada pelo sr. Plinio Salgado naquela sede, no sabado anterior. Dois mil cruzeiros é o primeiro lance... dois mil e quinhentos, 3 mil, 5 mil, 10 mil... Sucedem-se as ofertas. Elementos da Guanabara disputam com elementos da provincia fluminense. Estes lançam 11 mil cruzeiros, logo coberto por 20 mil cruzeiros e respondido com 21 mil cruzeiros... Nisto depois de uma pausa, surge esta oferta impressionante — 30 mil cruzeiros pela ficha contendo a assinatura do sr. Plinio Salgado! — Não aguentamos. Positivamente, ou estavamos numa "casa de loucos" ou aquela gente era bem diversa de tudo que se vê por aí. Merece ser estudada na sua doutrina, nos seus impulsos de patriotismo e na sua indiscutivel dedicação ao Brasil.

Instituto Nacional do Mate

Instalada a Junta Deliberativa do I. N. M. — Fala o Dr. Generoso Ponce Filho, Sobre Politica Economica do Mate — Modernização do Parque Industrial Ervateiro, Auxilio ao Produtor e Cooperação Internacional, Pontos Que Se Destacam no Programa Apresentado

O sr. Generoso Ponce Filho, ladeado pelos senhores Isac Brown, representante do sr. vice-presidente da Republica e sr. Marcelo Moreira, interventor federal do Estado de Mato Grosso; em baixo os demais representantes da Industria da Produção e da Exportação dos Estados, diretamente interessados

De conformidade com o anunciado, instalou-se a Junta Deliberativa do Instituto Nacional do Mate, importante orgão orientador e controlador da economia ervateira.

A sessão foi presidida pelo dr. Generoso Ponce Filho, que, em detalhado Relatorio, deu conta á Junta dos trabalhos realizados pelo Instituto e dos planos para orientação da economia do mate, além de muitos e variados assuntos que dizem diretamente aos que se dedicam a exportação, industria e produção da erva mate.

Além dos representantes do Governo, da Industria, da Produção e da Exportação dos Estados diretamente interessados, á sessão compareceram o representante do vice-presidente da Republica, dr. Isaac Brown, o sr. interventor de Mato Grosso, dr. Marcelo Moreira, senador Vespasiano Martins, da representação matogrossense, dr. Lafayete Rezende, Joviano Jardim, José de Sales Fonseca e José Vieira Filho, respectivamente, presidente e diretores da Caixa de Credito Cooperativo.

Aberta a sessão, o dr. Generoso Ponce Filho congratulou-se com os membros da Junta pelo comparecimento daquelas personalidades e demais convidados, dando inicio, a seguir, á leitura do seu Relatorio, pormenorizado trabalho do qual extraimos os seguintes trechos:

UMA ARDUA TAREFA

Referindo-se ás ocorrencias, após a ultima reunião, declarou-nos o dr. Generoso Ponce Filho:

"Foi um periodo cheio de trabalhos e de lutas em pról dos interesses da economia ervateira. E esta presidencia pode dizer não com jactancia, mas com isenção, que cumpriu sem vacilações o seu dever. Não buscou jamais agradar ou defender isoladamente os reclamos desta ou daquela classe: encarou-as sempre numa visão de conjunto, procurando, ao defender-lhes os justos interesses, harmonizá-los o mais possivel, tendo em vista sempre primordialmente a economia nacional.

Tarefa dificil, por sem duvida. Arduo, tentamen, nem sempre bem compreendido, e muito menos aquilatado nas numerosas dificuldades que surgem a cada passo, ditadas pelos pontos de vista de cada um, ardorosamente defendidos sempre como o unico verdadeiro e justo.

EXTINÇÃO DA C. O. C. P. M.

Prossegue o orador dizendo das razões da extinção da C. O. C. P. M.:

"Bati-me abertamente pela extinção da Comissão das Cooperativas de Produtores de Mate (C. O. C. P. M.), porque via na dualidade de orgãos governamentais tratando de assuntos correlatos, partes complementares da mesma economia, um grande mal, porque sem unidade de ação e de comando seria impossivel obter-se resultados satisfatorios para a economia ervateira, indivisivel do ponto de vista dos interesses supremos do Brasil.

Vigorante ainda aquela Comissão esta Junta Deliberativa votara e eu baixara as Resoluções numeros: 210, 211 e 212, de 29 de abril de 1946, aumentando em Cr$ 1,00 (um cruzeiro) por 10 quilos, o preço para o Produtor, sem que isso importasse no aumento automatico para os mercados interno e externo.

Extinta a C. O. C. P. M., pelo decreto 9.361, de 15 de junho do corrente ano, dada a conveniencia de unificar a ação oficial no setor ervateiro e considerando que o Instituto Nacional do Mate é o orgão incumbido da defesa das atividades ervateiras, manteve-se tambem a taxa de Cr$ 1,00 (um cruzeiro), determinando-se sua aplicação em beneficio da economia ervateira, especialmente na produção e no incremento do cooperativismo, expressão esta de que fui pessoalmente autor ao redigir-se o anteprojeto de decreto-lei."

APOIO AO PRODUTOR

Tão logo publicado o decreto telegrafei aos presidentes das Federações de Cooperativas de Produtores, deixando bem claro que a falta da Comissão não modificaria a politica de apoio ao produtor e ao cooperativismo, que continuaria e seria em minha administração amparada pelo Instituto Nacional do Mate.

MISSÃO AO PRATA E AO CHILE

Assunto de relevancia e urgencia forçou-me a empreender uma viagem ás Republicas do Prata e ao Chile, nossos maiores clientes de mate e onde, especialmente neste ultimo pais irmão, nos chamava grave situação para nossos interesses, que reclamava urgente e inadiavelmente minha presença.

SATISFEITOS COM O INSTITUTO OS MERCADOS EXTERNOS

Devo e posso dizer, satisfeito, que os resultados obtidos na viagem aos tres paises constituiram exito completo.

Testemunham-no as palavras da imprensa de Montevidéu, Buenos Aires, Santiago e Valparaiso, assim como os telegramas, que a este Instituto e ao sr. presidente da Republica, dirigiram a respeito os importadores chilenos, argentinos e uruguaios, e os oficios honrosos que ao nosso Ministerio das Relações Exteriores enviaram sobre os resultados da missão nossos embaixadores. Merece menção especial o do embaixador no Chile, o sr. Carlos de Ouro Preto, que em extenso memorial pormenorizou as demarches por mim e meus companheiros realizadas e que culminaram com a obtenção da desistencia do projeto, hoje felizmente posto completamente de lado.

NO URUGUAI

Durante varios dias estive na sede de nossa Agencia em Montevidéu, em contacto pessoal, direto, com um por um dos nossos clientes, importadores do Uruguai, ouvindo-os e conhecendo, com franqueza, seus pontos de vista sobre o mercado, suas possibilidades, necessidades e medidas a serem postas em pratica em prol dos reciprocos interesses. Auscultei-os sobre as possibilidades de aumento de preço pleiteado pelos nossos industriais, a fim de atender ao crescente encarecimento de varios materiais empregados na industria, mão de obra e transportes e ao ultimo aumento para o produtor. Obtive o assentimento do meio, ao principio hostil a qualquer possibilidade de majoração, maximé em momento de campanha politica intensa.

E pude autorizar de lá um aumento de Cr$ 0,30 (trinta centavos) na erva beneficiada e Cr$ 0,20 (vinte centavos) na cancheada, por quilo, determinando, entretanto, que um cruzeiro por arroba fosse destinado especialmente ao trabalhador rural, ao tarefeiro, ao que no mato, com o esforço fisico, braçal, se dedica aos rudes labores da extração e da preparação do mate.

NA ARGENTINA

Duas paradas fizemos em Buenos Aires. A primeira apenas de dois dias, a caminho para o Chile, onde em consecutivas conferencias com o nosso embaixador Batista Luzardo, coadjuvado pelo ex-presidente desta autarquia e atual adido comercial naquela Republica, sr. ministro Diniz Junior e com o dr. Frederico Escurra, então presidente da Junta Reguladora de la Yerba Mate e com o dr. Miranda, presidente do Banco Central, procurei deixar estabelecido que a Argentina não forneceria tambem erva cancheada para a criação da industria moageira do mate no Chile e iniciei os "pour parler" para a fixação de um cambio preferencial para a importação da nossa cancheada.

Obtido o primeiro objetivo, seguimos imediatamente para a Republica além dos Andes.

NO CHILE

Chegamos finalmente ao Chile, onde fomos recebidos desde o aeroporto pela fidalguia do nosso embaixador naquele pais, o sr. Carlos de Ouro Preto, que como seus colegas no Uruguai e na Argentina, nos acompanhou pari-passu em todas as negociações, que felizmente culminaram na vitoria completa do ponto de vista brasileiro, que prefere naturalmente exportar a erva mate já industrializada e não como materia prima bruta, para servir á criação de industrias concorrentes á nossa.

EXPORTAÇÃO PARA A ARGENTINA

De volta á Argentina esteve a missão ervateira ainda três dias, em Buenos Aires, onde tivemos oportunidade de estreitar relações com os importadores de nossa erva e os industriais argentinos, cuja Camara de Molineros nos obsequiou com um banquete. Saudado ali pelo seu presidente, o sr. Blanco, em meu discurso de resposta, aproveitei para lançar a ideia de uma ação conjugada dos três paises produtores de mate, Brasil, Argentina e Paraguai, a fim de, de comum acordo, e seguindo um plano comum, buscassem o estabelecimento de novos mercados para o produto na America do Norte especialmente e na Europa.

COOPERAÇÃO INTERNACIONAL

Sou um entusiasta sincero do mate e creio que êle poderá futuramente transformar-se numa bebida de uso universal, uma vez que estejam aparelhados os paises produtores para, nas proporções devidas, atenderem a procura que uma intensa e inteligente propaganda determinará, necessariamente, em toda a parte.

Nesse espirito foi que aventei o plano, acolhido em Bue-

(Conclue na 11.ª pág.)

Lojas e Escritorios

CENTRO

VENDE-SE com financiamento de 70 % para entrega imediata. Otimo emprego de Capital — INFORMAÇÕES — Seção de Vendas

BANCO HIPOTECARIO LAR BRASILEIRO S. A.

Rua do Ouvidor, 90 - 2.º andar

Telefone 23-1823 com o Sr. GUIMARÃES

Cia. de Seguros "Garantia Industrial Paulista"

Séde: — S. PAULO

Rua Alvares Penteado n. 184

GIP — FUNDADA EM 1924

DIRETORIA:
Dr. Nelson Libero — Presidente
Dr. Renato de Andrade Santos — Vice-Presidente.
Tobias Cardoso — Diretor-Secretario
Velsirio Martins Fontes — Dir. Comercial

Fogo — Acidentes do Trabalho — Aeronauticos — Transportes — Acidentes Pessoais

Sucursal: Rio de Janeiro — Rua S. José, 85, 4.º — Fone: 22-1033 — End. Tel.: "GIP"

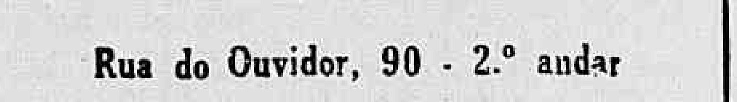

DAVID KAHN, Inc. U. S. A.
a maior fabrica de canetas do Mundo
CASA STEPHEN — RUA S. JOSÉ 117 — RIO
Agencia — Distribuidora para o Brasil

AS ARTES

Joaquim Tenreiro

Antonio Bento

ESTA' inaugurada desde o começo do mês, na pequena sala do Instituto de Arquitetos do Brasil, a exposição de Joaquim Tenreiro. Não foram distribuidas notas aos jornais, de modo que só tivemos conhecimento do fato através da informação dum amigo.

Nestes tempos de publicidade organizada, o caso é digno de nota. Define o homem e também o artista, cuja pintura é duma sobriedade rara. Tenreiro nasceu em Portugal e começou a pintar quando já estava homem feito, como José Pancetti. E', portanto, legitimamente, um pintor brasileiro, pois foi aqui que iniciou a vida artistica. Aliás, nessa questão de arte nacional, agimos no Brasil com maior rigor do que os proprios europeus e norte-americanos. Picasso, por exemplo, é hoje apresentado na França como um pintor tipico da Escola de Paris, embora só tivesse conhecido a França quando já possuia uma solida educação artistica. Nos Estados Unidos, o critério é ainda mais liberal. Na presente exposição de aquarelas norte-americanas, dos ultimos cinquenta anos, George Grazs está representado por um trabalho feito na Alemanha, antes de sua primeira viagem aos Estados Unidos. E' uma aquarela da fase social do mestre truculento do "Ecce Homo". Dois burgueses de talhe suino, engordados pelos lucros extraordinarios, dominam todo o primeiro plano e são repulsivos em sua animalidade goeringueana.

Não se vê isso em sua fase norte-americana, na qual o artista abandonou a virulencia prussiana das satiras politicas que o tornaram famoso, mudando de estilo e de orientação. Apesar disso, os organizadores da exposição que ora se exibe no Ministério, apresentam esse trabalho como representativo da pintura norte-americana, o que não parece correto, embora Grozs seja desde alguns anos cidadão dos Estados Unidos. O critério artistico no caso deve prevalecer sobre o critério juridico. Já se vê que Tenreiro, tendo vindo muito moço para o nosso pais, e tendo aqui começado a pintar, pode ser considerado artista brasileiro. A caracteristica de sua pintura, como já salientamos de inicio, é a sobriedade, aliada a um instinto harmonico seguro. Linhas, cores e tonalidades são unidas, através duma arte contrapontistica que dá a impressão de ser inata no artista, tão natural transparece em suas telas. Prefaciando o catologo da exposição, G. Campofiorito observou com acerto que na arte de Tenreiro não existem gritos, que se façam ouvir de longe. A observação é justa. Dificilmente Tenreiro utilizaria a linguagem violenta do expressionismo. Tudo é sobriedade e discrição em sua pintura.

A personalidade do artista não se impõe pela eloquencia ou pela metafora brilhante, mesmo nas paisagens dos morros cariocas, que comportariam um tratamento menos desinteressado, ou antes, uma pintura mais social. E' principalmente como paisagista que Tenreiro se afirma, nessa primeira exposição individual. Talvez haja uma unidade ostensiva demais, em quase todas as suas paisagens, nas de Santa Tereza, do Rio Comprido ou de Ouro Preto. São tão pessoais que poderão dar em conjunto uma impressão de monotonia ao visitante apressado. Tenreiro, nascido na Serra da Estrela, adora a paisagem dos morros cariocas, que ele interpreta liricamente, embora preocupado, como bom artezão, com os problemas basicos da composição.

Inaugurou-se ontem a exposição de Emi liano Di Cavalcanti, na A. B. L. Aqui vemos, no flagrante acima, um aspecto da inauguração vendo-se o pintor ao lado da poetisa Adalgisa Nery, José Lins do Rego e Manuel de Abreu. (Foto Celso Muniz. -D.C.)

REAPARECE "LONGE DOS OLHOS"

Com Robert Donat Deborah Kerr, "Longe dos Olhos" foi um completo sucesso, há pouco, nos cines Metro. Desde que o filme deixou cartaz dos Metros Tijuca e Copacabana, muita gente vinha pedindo a sua volta. A satisfação a esses pedidos será feita hoje nos Metros da praça Saens Pena e da avenida Copacabana, com a reaparição da encantadora comedia conjugal dirigida por Alexander Korda.

"O RETIRO DE DRACULA" O FILME DE HORROR CINCO VEZES MAIS IMPRESSIONANTE

Todos os horrores jámais criados pela natureza, fecundam neste filme que a Universal apresentará na proxima segunda-feira nos cinemas Odeon, Roxy e América.

"O Retiro de Drácula" apresenta os cinco maiores monstros até hoje apresentados no cinema. O Lobishome, Drácula, O Corcunda, O Monstro de Frankenstein e o Medico Louco.

Cartaz do Dia

CAPITOLIO (Sessão Passatempo) — "Os Amigos de Nossos Filhos" (Documentario. — "Dia de Mudança" (Nova aventura de Popeye) — "Puros Sangues de Kentucky (Variedade colorida) — "Invenções para o Após-Guerra" (Desenho de Gandy) — Noticias internacionais, ainda que pareça incrivel e novos episodios de filmes seriados — A partir de 10 horas da manhã.

SÃO CARLOS — "Alma Torturada" com Alan Ladd e Veronica Lake. — A's 2 — 4 — 6 — 8 e 10 horas.

IMPERIO — "Uma Vida Roubada" com Bette Davis. — A's 2 — 4 — 6 — 8 e 10 horas.

METRO PASSEIO: — "Aventura" com Clark Gable e Greer Garson. — 1|2 dia — 2.30 — 5 — 7.30 e 10 horas.

ODEON — "Vingança Felina" e "O Despertar Revelador". — A's — 4.5 — 7 e 9.30 horas.

PALACIO — "Sonho de Estrela" com Carmem Miranda. — A's 2 — 4 — 6 — 8 e 10 horas.

PATHE' — "Além das Nuvens" e "Valentona Alegre" — A's 2 — 4 30 — 7 e 9.30 horas.

PLAZA — "Só Resta uma Lagrima", com Olivia de Havilland — A's 2 — 4 — 6 — 8 e 10 horas.

PARISIENSE — "Agarre essa Loura" com Veronica Lake. — A's 2 — 4 — 6 — 8 e 10 horas.

REX — "Dillinger" com Lawrence Tierney. — A's 2 — 4 — 6 — 8 e 10 horas.

SÃO LUIZ — "Amor Tempestuoso" com Don Ameche e Myrna Loy. — A's 2 — 4 — 6 8 e 10 horas.

VITORIA — "Amor Tempestuoso" com Don Ameche e Myrna Loy. — A's 2 — 4 — 6 — 8 e 10 horas.

METRO COPACABANA: — "Longe dos Olhos" — A's 2 — 4 — 6 — 8 e 10 horas.

METRO TIJUCA: — "Longe dos Olhos" — A's 2 — 4 — 6 — 8 e 10 horas

IPANEMA: — "Alma em Suplicio", com Joan Crawford. — A's 2 — 4 — 6 — 8 e 10 horas.

ROXI — "Amor Tempestuoso" com Don Ameche e Myrna Loy. — A's 2 — 4 — 6 — 8 e 10 horas.

ASTORIA — OLINDA — RITZ — STAR — "Agarre essa Loura" com Veronica Lake. — A's 2 — 4 — 6 — 8 e 10 horas.

CARIOCA — "Sonhos de Estrela" com Carm Miranda — A's 2 — 4 — 6 — 8 e 10 horas.

AMERICA — "Amor Tempestuoso" com Don Ameche e Myrna Loy. — A's 2 — 4 — 6 — 8 e 10 horas.

RIAN — "Sonhos de Estrela" com Carmem Miranda — A's 2 — 4 — 6 8 e 10 horas.

REPUBLICA — Na téla: "Tarzan e a Mulher Leopardo" — No palco às 21 horas, Numeros Variados.

O TEATRO

"DESEJO", MAIS ALGUNS DIAS

Fato inedito na historia de nosso teatro, por exigencia absoluta do publico, uma peça é forçada a permanecer em cartaz após tres longos meses de sucesso ininterrupto.

Trata-se de "Desejo", cuja vitoriosa carreira fôra cortada para que o clube Ginastico Português ocupasse o teatro com representações de seu grupo de amadores.

Atendendo ao apelo de centenas de pessoas que não conseguiram chegar a tempo de adquirir localidades até domingo ultimo, "Os Comediantes", resolveram dar mais alguns espetaculos extraordinarios, apresentando novamente "Desejo", a partir de sabado, 19, em vesperal e á noite, continuando no domingo e na semana seguinte.

SOMENTE ATE' DOMINGO, "CHANG", NO GLORIA

Chang estará somente até domingo no Teatro Gloria com o seu espetaculo.

Hoje, sessões ás 20 e 22 horas, quinta-feira ultima vesperal.

"CARA SUJA", AMANHA NO RIVAL

Hoje será dada a ultima vesperal da mocidade a preços reduzidos, com "A Marmiteira".

Amanhã, em "avant-premiere" ás 20,45 horas, será representada a comédia "Cara Suja", original de Alda Garrido e Henrique Marques Fernandes, fazendo Alda a protagonista, chefe de uma quadrilha de "pivetes" especializada em roubos de telas celebres e objetos de arte.

Alda Garrido escreveu especialmente para ela o papel de "Cara Suja", que durante os tres atos da comédia pratica diabruras incriveis.

A MENTIRA TEATRAL

O autor de "A Baroneza e o Capataz" encontrou os interpretes ideais para a sua peça.

VOCE SABIA

que o atual cinema São Paulo, na capital paulista, vai voltar a ser teatro por exigencia da Prefeitura local?

COISAS QUE INCOMODAM

O teatro Recreio transformado em Maternidade.

O FILME DE HOJE

ODEON — "Despertar revelador" — Humberto Fred.

O CARTAZ DO DIA

MUNICIPAL — "Traviata", ás 21 horas.

REGINA — "Frenesi", comédia, ás 16 e 21 horas.

GINASTICO — Fechado.

SERRADOR — "Ciume", comédia, ás 16, 20 e 22 horas.

FENIX — "Luz de gás", comédia, ás 16 e 21 horas

RIVAL — "A marmiteira", comédia, ás 16, 20 e 22 horas.

JOÃO CAETANO — "A baroneza e o capataz", opereta, ás 16. 20 e 22 horas.

RECREIO — "Nem te ligo", revista, ás 16, 20 e 22 horas.

CARLOS GOMES — "A volta ao mundo", ás 16, 20 e 22 hors.

O COMENTARIO DA NOITE

— Por que esse desejo dos comediantes em continuarem a representar "Desejo", no Ginastico? — indagava o ator Graça Melo do seu colega Ribeiro Martins.

E o ex-galã do Fenix, respondeu:

— Excesso de confiança na "Rainha Morta".

O CINEMA

CLARK GABLE E GREER GARSON APARECEM, AFINAL, EM "AVENTURA"

Gable e Garson em plena Aventura"...

"Aventura", que Victor Fleming dirigiu; "Aventura", que assinala a volta de Clark Gable após três anos de ausencia do convivio dos "sets" e "cameras"; "Aventura", que apresenta Clark Gable com Greer Garson — as duas mais famosas personalidades da "constelação" Metro Goldwyn Mayer reunidas, portanto — está aí: será o cartaz de hoje, a apresentação muito esperada do Metro Passeio nesta quinta-feira.

"O BATER DE UM CORAÇÃO"

Ginger Rogers

Ginger Rogers encontrou em "O Bater de um Coração" um perfeito "back-ground" para o seu talento e para a sua beleza! Ela tem como "Lending-man", Jean Pierre Aumont, romantico e simpatico, que possue essa fascinação que é um privilegio dos homens europeus... Homens que conhecem profundamente a psicologia feminina, e que, com suas maneiras sutis e gestos cavalheirescos, insinuam-se e inspiram grandes paixões! Não percam Rogers com Jean Pierre Aumont em "O Bater de um Coração", dirigido por Sam Kood, que a RKO Radio apresentará amanhã, nos cinemas Plaza, Parisiense, Astoria, Olinda, Ritz, Star e Primor!

"JANIE SE CASA", SEGUNDA-FEIRA, NO PATHE'

Todo o casamento tem os seus momentos de alegria, de contrariedade e mesmo de tristeza, E' justamente o que acontece com Joan Leslie e Robert Hutton, aquele casalzinho amoroso de "Juventude Impetuosa" em "Janie se Casa" (Janie gets married) uma gostosa sequencia de "Janie tem dois Namorados" (Janie) uma produção da Warner Bros que o Pathé apresentará já na proxima segunda-feira.

"MADALENA, ZERO EM COMPORTAMENTO"

Será mesmo segunda-feira próxima a estréia de "Madalena Zero em Comportamento", a gozadissima comedia portuguesa no cinema Vitória. Trata-se de um filme, como é de conhecimento publico, produzido com muito carinho por F. M Tope, tendo á frente do seu elenco a figurinha simpática e talentosa de Iracema Dilian, uma austriacazinha do barulho, bem acompanhada (muito bem acompanhada, aliás...) por Oscar de Lemos e Virgilio Teixeira na historia de um romance que começou na Universidade e que ninguem sabe onde vai acabar, senão depois que vir o filme...

"AMAR FOI MINHA RUINA" A GRANDE ESTRE'IA DE SEGUNDA-FEIRA

Estamos já em vesperas do mais significativo acontecimento da temporada cinematografica deste ano — a apresentação de "Amar foi Minha Ruina", o soberbo tecnicolor da 20th Century Fox

Gene Tierney, Cornel Wilde e Jeanne Crain, são os admiraveis interpretes de "Amar foi Minha Ruina", primorosa versão da famosa novela de Ben Ames Williams, e atingem com seus notabilissimos desempenhos um invejavel nivel artistico. São seus companheiros de elenco Vincent Price, Darryl Hickman, Mary Philips, Gene Locchart, Chill Wills e Ray Colins.

O SABONETE
REGINA
é uma maravilha!

MENU DO DIA

Por SaintAnge

ALMOÇO

Pato com puré de ervilha

* * *

Pasteis de cenouras.

* * *

Arroz com presunto (1)

* * *

Lagarto de vitela assado (2).

* * *

Torta de laranja cristalizada.

* * *

(1) — ARROZ COM PRESUNTO — Faça 1|2 quilo de arroz solto temperado com um pedacinho de alfavaca. Misture 1|2 xicara de leite com 25 grs. de presunto picado, 2 colheres de manteiga derretida e 3 ovos batidos as claras em neve. Despeje a mistura sobre o arroz, revolva com um garfo e despeje numa forma de gomos untada de manteiga e polvilhada de tomate pera, sem caroços, colocada em cada gomo. Leve ao forno, só para secar. Desenforme num prato e sirva

* * *

LAGARTO DE VITELA ASSADO: — Tome um peso de lagarto de 3 quilos, limpe, apare, espete num garfo e tempere com sal, vinho, uma colher de cebola ralada e deixe tomar gosto por algumas horas. Retire a carne, fure toda com ofurador ou uma faca pontuda e ladeie com manteiga e leve a assar no forno Quando começar a tostar, junte tiras de presunto gordo; bezunte o molho coado e vá regando de vez em quando, até que, espetado com um garfo, saia um liquido apenas rosado. Retire o assado e leve a frigideira ao fogo com umas colheres de agua para dissolver o tostado, desengordure e sirva na molheira. Parta o assado em fatias. Ponha no centro do prato um Pudim de Milho e arrume ao redor as fatias, umas sobre as outras, formando grinalda.

* * *

JANTAR:

* * *

Caldo com ovos.

* * *

Peixe escabeche.

* * *

Salada de agrião.

* * *

Almondegas de carne.

* * *

Arroz solto.

* * *

Torta de maçãs.

* * *

Crême Chantilly

Conferencias

DR. MAURICIO DE MEDEIROS, sobre "Os Misterios da Memória", no próximo dia 24, ás 17.45 horas, na séde da Associação Cristã Feminina do Rio de Janeiro.

Reuniões

INSTITUTO HISTORICO — Na proxima segunda-feira, o Instituto Historico e Geografico Brasileiro, comemorará o 108º aniversario da sua fundação, em sessão magna O orador oficial, prof. Pedro Calmon, fará o elogio dos socios falecidos ultimamente.

Antes, ás 4 horas, haverá a Assembléia Geral, em segunda convocação, para tratar de assuntos que lhe são privativos.

A SOCIEDADE

IMITAÇÃO DE FRANKLIN

Jacinto de Thormes

(Dobrei a ultima pagina e a tinta de impressões ainda não secou. Portanto não me culpem de nada. Acabei de ler o livro de Franklin de Oliveira "Sete Dias", recem-lançado. Acabei de ler e chegou a hora do meu expediente, o momento em que bem ou mal esta cronica deve sair. Quando acontece isso, a coincidencia de terminar um livro e começar uma cronica, a segunda se ressente de afinidades enormes com o primeiro. Sou pessoa tremendamente influenciavel e estou impregnado de Franklin, suas citações dos outros e suas proprias, seus modos, a maneira sua de numerar os dias. Portanto não me culpem de plagio, a culpa é desse autor).

1

Sei que já são tres horas da manhã, mas eu me lembro bem de certo conto de Frederico Alves em que até o titulo, "A margem de lá", sugeria tudo. O drama de um homem querendo atravessar o rio não é novo. O problema da insatisfação, as luzes da outra margem e a musica (provavelmente a Balada). Isso de um homem querendo atravessar o rio não é novo. A margem sempre oposta é quase expressão de tudo. Agora, pois, a unica maneira de educar os nossos filhos que virão é desiludir de saida. Desiludir de tudo, provar que o mundo é mesmo redondo. Assim até mesmo poderão encontrar algum prazer de vida, satisfação em alguma parte dos seus destinos...

2

No estado de vacuidade alimentar o estomago não apresenta suco gastrico, o qual, entretanto, sobrevem logo após a presença dos alimentos. (extraido de uma velha anatomia).

3

Stravinsky, Molotof, Vitor Brauner ou Rafael diriam de Di Cavalcanti que ele é um bom pintor. Depois de sentir essa impressão é facil para alguem como eu, que nem me sinto escritor, afirmar que o artista Di que conheci em determinado Outono, é inclinado á pintura com letra grande e em proporções voltadas para estranhas afinidades com a beleza em dó maior. Venham á sua exposição e vejam. Falo endossado por aquela impressão sobre Stravinsky, Molotof, Vitor Braüner e Rafael. Ao lado disso, humilde, falo por mim um pouco...

4

Dizer-te palavras leves como se estivesse passando as mãos nos teus cabelos... (Franklin de Oliveira).

5

Só as rugas, os cabelos brancos e os casamentos dos amigos me fazem sentir a velhice. O aniversario não porque é sempre um acontecimento social menos serio. O casamento une e separa de nós, os solteiros. Agora mesmo recebi um convite. A senhorita Gilda Landim e o sr. Roberto Assunção. Por Deus que sejam felizes!

6

O "Hot Club" é na verdade uma combinação dos srs. José Siqueira Junior e José Mac Dowell Filho. O primeiro é de uma enorme eficiencia. Técnico é o segundo, um desses maniacos que param o disco no meio para repetir o solo do trombone que lhe pareceu mais ou menos uma aproximação, quem sabe de outro que ele ouviu em dezembro do ano passado, quando de week-end na casa do sr. Carlos Guinle Filho. Agora, aos sabados, esses senhores organizam na "boite" do Copacabana reuniões com amadores tirados ali do publico, naquela mesma hora. Positivamente Carlos Guinle Filho, José Siqueira Junior e José Mac Dowell Filho são os tres que merecem parabens de tudo que sai desse clube.

7

"Pour le soir, la fraicheur des robes longues de toile colorée... Pour la plague, au grand soleil, l'éclat des couleurs, la fantaisie des drapés"... (do ultimo numero de "Vogue!")

ANIVERSARIOS

Fazem anos hoje:

SENHORES: — João Delacio; Marcial Dias Pequeno, nosso antigo companheiro de redação; Léo Carneiro de Oliveira ;prof. Julio Novais; Lauro Aranna Coelho; Benedito Canabrava Coelho; coronel Rui de Almeida; Mozart Lago; Nivaldo Torres; tenente Washington de Carvalho Castro e Florencio Santos, nosso colega de imprensa.

MARCIAL DIAS PEQUENO — Transcorre hoje a data natalicia do sr. Marcial Dias Pequeno, nosso companheiro das primeiras horas, e atualmente diretor geral do Departamento Nacional da Industria e Comercio. Já tendo exercido varios cargos de relevo do Ministério do Trabalho, inclusive o de secretario do ministro Valdemar Falcão, o aniversariante merece as justas homenagens que hoje lhe serão tributadas por amigos e admiradores.

SENHORAS: — Olga Cotia; Altina de Bulhões Freitas Malta e Dolores Moreira Leite.

Fizeram anos ontem:

SENHORES: — Major Kenneth Howard; Mc Crimmon; contra-almirante Braz de França Veloso e Virgilio Moogen de Oliveira.

SENHORA: — Alda Brito dos Anjos.

COMEMORAÇÕES

ME'DICOS DE 1931 — Completando 15 anos de sua formatura, a turma de medicos de 1931, do Rio, comemorará o seu aniversario no dia 24 do corrente nesta capital. Os que queiram participar das festas de comemoração devem comunicá-lo, até o dia 20 do corrente, ao Laboratorio Krinos S. A.

Os participantes das festas que estejam nos Estados, devem estar nesta capital antes do dia 24, procurando o Laboratorio Krinos S. A., na rua Senador Alencar, 109 — São Cristovão.

EXCURSÕES

ASSOCIAÇÃO CRISTÃ FEMININA DO RIO DE JANEIRO dando prosseguimento ao seu programa social, realizará, domingo proximo, um passeio ao Pão de Açucar, o qual oferecerá aos participantes interessante programa de recreação.

VIAJANTES

Passageiros embarcados no Rio, em aviões da "Cruzeiro do Sul", para São Paulo:

Manuel Vargas — Elizabeth Monteiro Vargas — Mario Pinto de Miranda — Eliane Magalhães — Marilaine Guedes Miranda — Nora Cabral — Tertuliano Nogueira Cabral — Halo Sarmento Borges — Antonio Ribas Teixeira — Rene Albert Staimpfel — Andrelina Teixeira Guimarães — Ferdinand Lauer — Ari Henriques da Fonseca — Menahim Arditi — Franz Kabout — Enid Kohout — Celio Antonio Ramos — Nicolau José Chami — Dinarte de Medeiros Martz.

PARA CURITIBA: — Aureliano Cesar Navarro — Antonio Teixeira Osorio — Gerda Osorio — Leonilda Hochestrasser — Francica Cordeiro Mota — Henrique Klang — José Fontes Dantas — José Gabriel Baduy.

PARA FLORIANOPOLIS: — Lourdes Maria Costa Vargas — Tania Maria Costa Vargas — Vitor Antonio Peluso Junior — Zulmira Maria da Silva — Eduardo Brennand — Juvenal Pinheiro de Azevedo — Maria Artur Gonçalves — Marlene Artur Gonçalves.

PARA SALVADOR: — Margarida Dutra — Lucia Dutra — Gaston Juan Gilbert — Alaor Ramtuzat Rennó — Manuel Duarte Matias Filho — Rinaldo Oliveira Vasconcelos — Armando de Vasconcelos Horta — Olindo Caldeira da Costa — Celina Baía — Vasco Azevedo Neto.

PARA FORTALEZA: — José Rodrigues Moreira — Olga Bastos de Oliveira — Antonio Alves de Oliveira — Prudenciano Oliveira Gonçalves — Joaquim Gonçalves da Hora e Jacob de Sá Filho.

FESTAS

TIJUCA TENIS CLUBE — O Tijuca Tenis Clube oferece aos seus associados amanhã o concurso da cantora Rosita Barrios. No proximo sabado, das 21 á 1 hora, será realizada uma noite-dansante, com o concurso da orquestra de Napoleão Tavares.

Terá lugar no proximo sabado, 19, no auditorio da Igreja Presbiteriana de Madureira, á Estrada Marechal Rangel, 314, uma grandiosa noite artistica, promovida pelo Gremio Social Batista estando o inicio marcado para ás 19,30 horas.

ALMOÇOS

OLIMPICO CLUBE — O Olimpico Clube, comemorando o primeiro aniversario da sua fusão com o Clube dos 40, realizará em sua séde social, no proximo sabado, ás 12,30 horas, um almoço de confraternização, para o qual foram convidados todos os associados.

ENTERROS

Foram sepultados ontem:

No cemiterio de São Francisco Xavier ás 10 horas, a sra. Ultimina Betini Montenegro e ás 16 horas, o sr. Osmar Antunes.

— No cemiterio de São João Batista, ás 16 horas, o dr. Antonio José Fernandes Junior.

— A's 16 horas, a sra. Ma-

(Conclui na 7a pág.)

Fraqueza cerebral?
Dispepsia nervosa?
Falta de memoria?
Perda de apetite?
NEUROBIOL
O Tonico do cerebro!

O RÁDIO

Os "Pierrots" do Microfone

Um dos setores do radio brasileiro que está necessitando de uma correção imediata é o dos programas que usam despudoradamente as etiquetas de .**paginas sentimentais, momentos romanticos** e de outros titulos semelhantes, sempre destinados a perverter a mentalidade suburbana de uma grande parte de sintonizadores.

Para a confecção desses "broadcasts" se juntam numa dor de cotovelo mal alinhavada algumas fatias de lua crescente, duas colheradas de frases carpideiras e notas sobre a saudade rimando com definições de felicidade. Tambem não devem ser esquecidos os detalhes: — as palavras enunciadas de um modo arrastado em penumbra e a procissão de lembranças, — para maior efeito dos epilogos — levadas ao fogo lento de inflexões apaixonadas, com tremeliques de nunca mais, nunca mais... ....Ainda para o perfeito desempenho desses pierrots do microfone, o açucar nas palavras causa um grande efeito, principalmente nos tremolos de voz, quando ferem os lenços das despedidas e a angustia das esperas...

Locutores assim que andam á caça de conquistas amorosas deviam saber que a poesia não é material que se produza com frases despidas de harmonia, sem senso estetico e sem novidades de retorica. Não basta incluir nos **momentos liricos** vocabulos corriqueiros de modinhas nem imagens perqueridas na obra de autores alheios. Aliás, nesse ponto, existia na Radio Tamoio um rabiscador inconsciente, que fabricava os seus programas de genero romantico através de trechos surripiados nas obras de poetas nacionais e estrangeiros, ligados sem conexão alguma...

Pensando bem, esses "broadcasts" de carregação que trazem para os estudios recalques de Don Juans fracassados não são pierrots, são palhaços, ou por outra, miseraveis **casacas de ferro** que estendem no picadeiro da **mediocridade** os tapetes esfarrapados dos bestialogicos...

BRAGA FILHO

Linda Batista vai realizar uma excursão de 50 dias pelas principais metropoles do sul do país, recebendo por essa empreitada a importancia de 200 mil cruzeiros.

• • •

Está tomando parte nos programas do prof. Bacurau na Radio Clube do Brasil, como "partenaire", a esposa do lançador de "Escada de Jacó".

• • •

Bob Nelson lançará no proximo Carnaval uma composição de tema campesino, intitulada "Alô Sheriff", dos compositores Pedro Paraguassu e José Batista. Gravação Vitor.

• • •

"P. R." na sua ultima edição, á venda em todas as bancas de jornais, publica interessantes reportagens, cronicas e seções musicais. O unico quinzenario especializado do radio brasileiro apresenta: — "Onda de Gafanhotos na Radio Tupi", "Abrindo a cortina do passado — discografia do Brasil-Imperio", "Lu Moreno foi vitima de uma chantage", "Sangue novo para as veias do radio", "Zero Hora", "Melodias Portenhas", "Jazz", "Cinema", "Onde é que está o gatinho", etc., etc..

• • •

Cesar de Barros Barreto está apresentando na Radio Tupi, todos os sabados, o "broadcast" "A Semana em Revista".

• • •

Chegarão dentro de alguns dias ao Rio de Janeiro, os broadcasters Luiz Jatobá, José Roberto e Ramos de Carvalho, tendo os dois primeiros atuado nos Estados Unidos e o ultimo no microfone da British Broadcasting Corporation.

• • •

Já está funcionando o novo cassino... assim é que anuncia o humorista Silvino Neto, na Radio Nacional, através do "Cartorio do dr. Januario", que apresenta alucinantes novidades do *rabula numero um* do radio patricio. Os outros vêm depois...

Federação dos Circulos Operarios Cariocas

No sentido de estimular o congraçamento das entidades operarias e o desenvolvimento do programa que tem como objetivo propagar a obra circulista dessas associações, a Federação dos Circulos Operarios Cariocas promoverá entre os dias 20 e 27 do corrente, conferencias e palestras educativas nos seguintes Circulos:

FEDERAÇÃO — A' rua Mexico n. 158, 7º, ás 20 horas, do dia 23 proximo, sendo a sessão presidida pelo cardeal **D. Jaime de Barros Camara;**

CORPORAÇÃO DOS TRABALHADORES CATOLICOS DE VILA ISABEL — A' rua Teodoro da Silva n. 560 em Vila Isabel, no dia 24 proximo, ás 20 horas, sendo que nesse dia a sessão será presidida pelo prefeito do Distrito Federal;

C. O. DE ENGENHO DE DENTRO — A' Av. Amaro Cavalcante n.º 2171, em Engenho de Dentro, no dia 26, ás 20 horas, sob a presidencia do presidente da Legião Brasileira de Assistencia;

C. O. DE PIEDADE — A' rua Borquó n. 33, em Piedade, no dia 27, ás 20 horas, sendo a sessão presidida pelo Nuncio Apostolico.

SARNA
COCEIRA
FRIEIRA
ALIVENE

DIA ASTROLÓGICO

HOJE, 17 — Venus entra em Sagitario. No mesmo dia, Quarto Minguante, ás 11 horas e 22 minutos. Dia movimentado para pedir favores e iniciar viagem.

ACONTECERA' HOJE AO LEITOR

— Seguem-se as possibilidades felizes ou não de hoje, com horas e numeros promissores para os leitores nascidos em quaisquer dia, mês e ano dos periodos abaixo:

PARA OS NASCIDOS

ENTRE 22 DE DEZEMBRO E 20 DE JANEIRO: — Se não se movimentar, chegará tarde. Aproveite desde cedo as oportunidades que serão poucas e só pela manhã. 8, 9 e 10; 44, 45 e 55. (hs. e ns.)

ENTRE 21 DE JANEIRO E 18 DE FEVEREIRO:: — Animo e coragem porque, a disposição e a indolencia de hoje, ser-lhe-ão prejudiciais. 7, 11 e 12; 34, 38 e 48. (hs e ns.)

ENTRE 19 DE FEVEREIRO E 20 DE MARÇO: — Possibilidades de entendimento, conjeturas felizes e encontros agradaveis, á tarde ou á noite. 6, 18 e 20; 38, 49 e 57. (hs. e ns.)

ENTRE 21 DE MARÇO E 20 DE ABRIL: — Luta interior, irritação e males do figado. 14, 15 e 16; 23, 24 e 34. (hs. e ns.)

ENTRE 21 DE ABRIL E 20 DE MAIO: — Sorte nos amores probabilidades de lucros, satisfação e alegria 17, 18 e19; 26, 36 e 46. (hs. e ns.)

ENTRE 21 DE MAIO E 20 DE JUNHO: — Grandes possibilidades a tarde e a noite com encontros felizes e reuniões sociais. 5, 21 e 22; 23, 30 e 31. (hs. e ns.)

ENTRE 21 DE JUNHO E 22 DE JULHO: — Receios infundados; novas amizades, desejos satisfeitos e alegria, principalmente em relação ao outro sexo. 1, 2 e 3; 10, 20 e 21. (hs. e ns.)

ENTRE 23 DE JULHO E 23 DE AGOSTO: — Negocios impensados e prejudiciais. A tarde será mais venturosa. 4, 13 e 22; 22, 40 e 58. (hs. e ns.)

ENTRE 24 DE AGOSTO E 22 DE SETEMBRO:: — Demontre a boa vontade que puder, no lar, na sociedade e no seu emprego, assim terá alegria e recompensa. 11, 23 e 24; 20, 32 e 33 (hs. e ns.)

ENTRE 23 DE SETEMBRO E 22 DE OUTUBRO: — Chance em todas as empresas, entretanto é preciso ajudar os bons aspectos de sua estrela. 10, 11 e 12; 19, 20 e 21. (hs. e ns.)

ENTRE 23 DE OUTUBRO E 22 DE NOVEMBRO: — Saude abalada, dificuldades respiratorias, a tarde será melhor. 17 18 e 19; 27, 27 e 37. (hs. e ns.)

ENTRE [illegible] DE NOVEMBRO E 21 DE DEZEMBRO: — Pesares, por causa de desencontros e por falta de noticias de entes distantes. A tarde será auspiciosa, financeiramente. 15, 17 e 19; 23, 24 e 33 (hs. e ns.)

REGISTO

(Conclusão da 6ª pag.)

ria Bourgos Maia, no cemiterio de Jacarépaguá.

MISSAS

Serão celebradas hoje:

Edelvina de Lamare Neri, ás 11 horas, no altar-mór da igreja de São Francisco de Paula.

— Na igreja do Convento de Santo Antonio, da sra. Adelaide Corina Tinoco da Silva, irmã do general Jorge Tinoco da Silva.

— No altar-mór da igreja de Santa Rita, ás 8,30 horas, do sr. Arlindo dos Santos Martins.

— Por alma do sr. Nilo Costa Braga, ás 8,30 horas, no altar-mór da igreja de São Francisco de Paula.

— Na Capela da Misericordia, ás 10 horas, por alma do sr. José Solano.

— Da sra. Albina Rebelo da Silva, ás 7 horas, na matriz de São Cristovão, á Praça Padre Seve.

— Na igreja dos Sete Santos Fundadores, á rua Carolina Santos, 143, ás 8 horas, da sra. Isabel Alves Loureiro.

— Do sr. Oscar Tavares da Silva, ás 10 horas, na igreja do Santissimo Sacramento, na Avenida Passos.

— No altar-mór da igreja do Convento de Santo Antonio, ás 8 horas, do sr. Luiz da Silva Lopes.

— Do sr. Angelo Martinez, ás 10,30 horas, no altar-mór da igreja de São Francisco de Paula.

Exposições

DI CAVALCANTI, na A. B. I.

IBERÊ CAMARGO, no Ministerio da Educação

POLLY MC. DOWELL, no Ministerio da Educação.

AQUARELAS NORTE-AMERICANAS, no Ministerio da Educação.

JOAQUIM TENREIRO, no Instituto de Arquitetos do Brasil

* * *

Inaugura-se hoje, ás 16 horas, no Palace Hotel, a exposição do pintor peruano Agostinelli, que acaba de regressar duma demorada excursão á Baía.

Concertos

IOLANDA PEIXOTO, violinista e LEONOR MACEDO COSTA, pianista, amanhã, ás 21 horas, na A. B. I.

GABRIEL BAVILLON, violinista, 22 do corrente, ás 21 horas, no Municipal, para a Cultura Artistica.

BOA NOVA!
Chegou
O BATON
Flame-Glo
LUXUOSO ESTOJO METÁLICO

Perdeu os Documentos de Identidade

Quando assistia a um filme no cinema Primor, o soldado José Dias dos Santos, do Regimento Sampaio, perdeu os seguintes documentos: carteira de identidade militar — 10.322; carteira civil — 12.229; certidão de idade; certificado de alistamento militar e retratos de pessoas de sua familia.

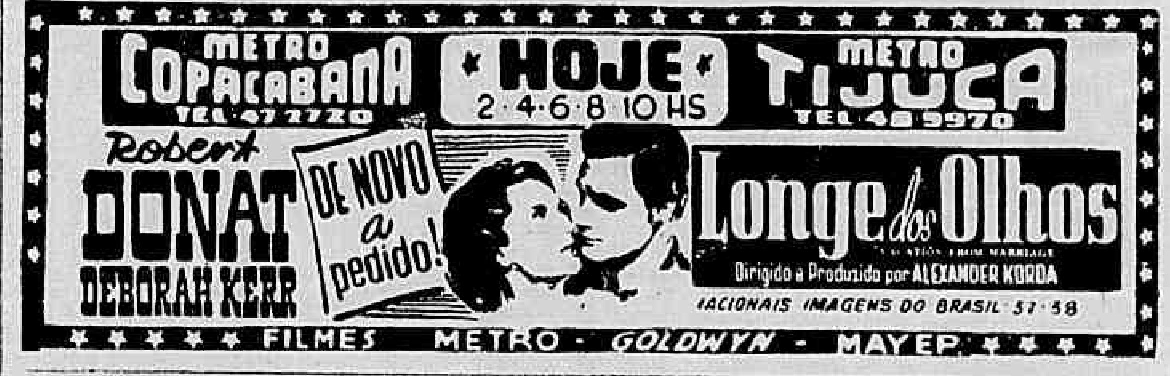

A MAIS ENCANTADORA DAS GAROTAS
EM
MADALENA, ZERO EM COMPORTAMENTO
NA PROXIMA SEMANA NO VITORIA
INTERESSANTE COMEDIA PORTUGUESA
COMPLEMENTO — SINTRA. MARAVILHA VERDE

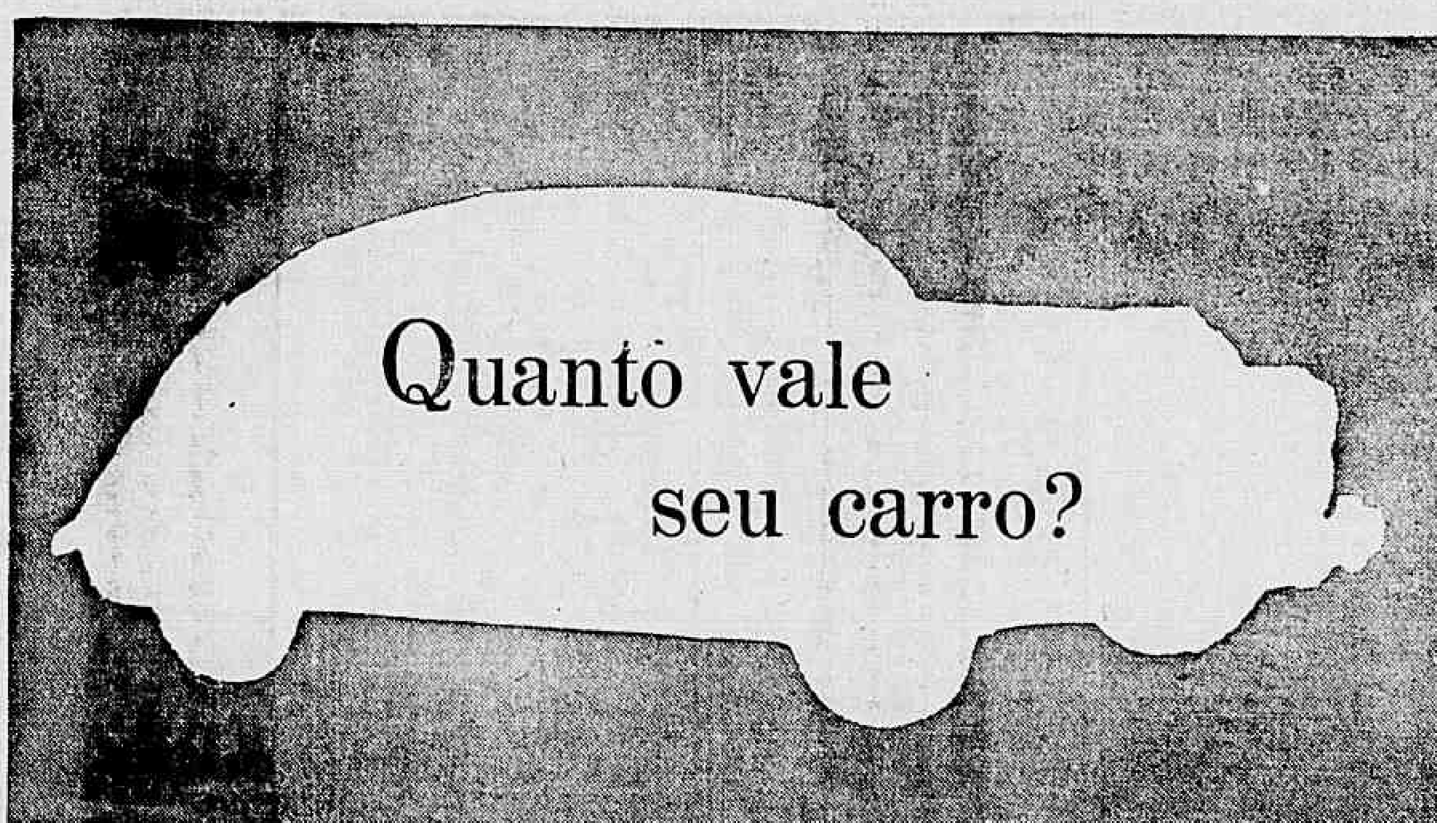

Com a escassez de automóveis e a dificuldade dos transportes, seu carro está hoje valorizadíssimo. Principalmente porque não será fácil substituí-lo. E que providências você já tomou para proteger êsse valioso património contra a possibilidade de qualquer acidente que o poderá inutilizar, de um momento para outro? A SATMA oferece-lhe a solução para êsse problema. Fazendo um seguro na SATMA, você poderá obter indenização imediata por qualquer dano sofrido pelo seu carro ou responsabilidade perante terceiros. Até hoje ninguém se arrependeu de segurar seu automóvel.

8 CARTEIRAS DE SEGUROS:

Acidentes Pessoais	*Acidentes do Trabalho*
Incêndio	*Transportes*
Automóveis	*Animais*
Fidelidade e Fiança	*Responsabilidade Civil*

Sul America Terrestres, Marítimos e Acidentes

A MAIOR COMPANHIA DE SEGUROS EM SEU GÊNERO DA AMÉRICA DO SUL — RIO DE JANEIRO

Feridos de Guerra Condecorados

A CERIMONIA DE ONTEM NO HOSPITAL CENTRAL DO EXERCITO

Realizou-se ontem pela manhã no pavilhão principal do Hospital Central do Exército a cerimonia de entrega de medalhas de guerra conferidas pelo governo a praças feridas na campanha da Italia e que se encontram ali em tratamento. O ato que se revestiu de solenidade contou com a presença de numerosos oficiais, médicos e funcionarios civis e militares, irmãs de caridade, pessoas gradas e familias dos agraciados. Inicialmente, o ajudante do Hospital, dr. Milton Alvarenga leu as citações, bem como o boletim interno alusivo á cerimonia. A seguir, teve inicio as condecorações colocando o diretor coronel Alfredo Issler Vieira, no peito do cabo Arlindo Reis a distinção de reconhecimento pelos serviços prestados á causa Aliada; a seguir, o sub-diretor, ten. cel. José Braga de Araujo nos soldados Francisco Faustino Rosa, Lidio Cruz Santos e Ricardo Fuknerque, tendo palavras incentivas para com os jovens patricios.

Por ultimo, interpretando os sentimentos de todos, falou em nome do diretor o capitão médico Jurandir Manfredini, que proferiu eloquente oração que terminou com as seguintes palavras: "Diz que, nesta hora, a voz que estarão ouvindo os homenageados é a voz terna e comovida da Pátria. Com Eisenhower, ela renunciaria ao capitulo de gloria escrito pela bravura dos soldados brasileiros se fosse possivel voltar atrás e riscar da historia a segunda grande guerra. Não sendo possivel, ela pede aos seus jovens heróis que guardem sempre as medalhas bem junto ao coração. Sentirão, de vez em quando, que pulsa um coração um bélico dentro delas: o coração de 50 milhões de brasileiros emocionados, orgulhosos e profundamente agradecidos pelas glorias que eles colheram e escreveram com a tinta indelevel do verdadeiro e legitimo heroismo". Os jovens condecorados foram abraçados por todos os presentes. A Diretoria de Saude do Exército fez-se representar pelos major Azais de Freitas Duarte e capitão Tito Ascoli de Oliva Maia.

Dr. Americo Caparica
Clinica Medico Cirurgica
Consult R. Visconde do Rio Branco 31 — tel 42-2056
Diariamente das 16 às 19 hs
Res Rua Paulo de Frontin 103 2.° — Tel 32-1875

Perdeu a Carteira de Identidade

Quando transitava pela Avenida Passos, proximo a Cedofeita o sr. Esio da Silva, perdeu uma carteira de identidade pertencente a Hipolito Ventura Rodrigues, seu tio. O referido documento caso encontrado poderá ser entregue na redação deste jornal.

ULTIMA SEMANA

HOJE
Ultima Vesperal a PREÇOS REDUZIDOS as 16 horas

A' NOITE ás 20 e 22 horas
Magicas! Lendas! Luxo! Fantasias! Ilusionismo!

CHANG NO GLORIA

DOMINGO — ULTIMOS ESPETACULOS

MERCADOS

CAMBIO

O mercado de cambio iniciou ontem os seus trabalhos em condições estaveis e sem alteração nas taxas. O Banco do Brasil vendia libra a Cr$ 75.44 16 e dolar a Cr$ 18.72 e comprava a Cr$ 74.55 50 e dolar a Cr$ 18.50 respectivamente.

Assim fechou inalterado.

O Banco do Brasil fixou as seguintes taxas para venda de cambiais:

A vista:

Libra	75.44 16
Dolar	18.72
Franco suiço	4.37 3?
Franco belga	0.42 71
Peso chileno	0.60 ?
Peso boliviano	0.44 5?
Peso argentino	4.61 9?
Peso uruguaio	10.60 62
Escudo	0.76 1?
Coroa sueca	5.21 08
Coroa dinamarquesa	3.90 08
Franco	0.15 74

O Banco do Brasil para compra das letras de coberturas abaixou as seguintes taxas:

A vista:

Libra	74.55 50
Escudo	0.75 20
Dolar	18 50
Peso argentino	4,53 15
Peso uruguaio	10 27 7?
Franco suiço	4.?2 2?
Franco belga	0.42 3?
Peso chileno	0.59 6?
Peso boliviano	0.43 61
Coroa dinamarquesa	3.85 50
Coroa sueca	5.14 3?
Franco	0.15 58

CAMARA SINDICAL

Em 15 do corrente:

	LIVRE
Londres	75 44 08
Suiça	4,39 87
Nova York	18.73
Portugal	0.76 69
Uruguai	10.60 62
Argentina	4.65 63
Chile	0.60 39
Dinamarca	3.90 08
Belgica (belga)	—
Belga (f. b.)	0,42 75
França	0.15 75
Canada	—
Suecia	5.22 12

OURO FINO

O Banco do Brasil comprou ontem a grama de ouro fino na base de 1.000 por 1.000 ao preço de Cr$ 22.70 e vendia ao de 25.25

BOLSA DE VALORES

Regulou a Bolsa bastante movimentada, ontem, fazendo-se negocios desenvolvidos em grande numero de titulos em evidencia. As apolices da União revelaram-se estaveis e inalteradas, bem como as da municipalidade, mantendo-se firmes e melhoradas as estaduais de sorteio.

Mas, as obrigações de guerra ficaram em condições faceis, ou mais valores despertado maior mais fracas, não tendo os de interesse

CAFÉ

O mercado de café disponivel funcionou ontem, firme e com os preços em alta. O tipo 7 foi cotado ao preço de Cr$ 57.00 por 10 quilos na tabua e venderam-se 933 sacas.

Fechou inalterado.

Cotações por 10 quilos:

Tipo 3	Nominal
Tipo 4	Nominal
Tipo 5	Nominal
Tipo 6	Nominal
Tipo 7	57 00
Tipo 8	56,50

PAUTA SEMANAL — Est. do Rio — Café Comum Cr$ 4,00

PAUTA MENSAL — Est. de Minas — Café comum Cr$ 5,65 idem fino Cr$ 8,60.

MOVIMENTO ESTATISTICO

Entradas 7 414. Embarques 3 280. Existencia 580.251 sacas.

ALGODAO

O mercado de algodão refletiu ontem calmo, com os preços inalterados e negocios mais ativos.

Fechou inalterado.

MOVIMENTO ESTATISTICO

COTAÇÕES POR 10 QUILOS

Entradas nada. Saidas 995 Estoque 19 312 fardos.

— Sertão — fibra longa — tipo 3 130 00 a 132 00 tipo 4. 126 00 a 128,00. Sertões — fibra media — tipo 3 123 00 a 124 00 tipo 5, 112 00 a 114,00 Ceará — fibra media — tipo 4 nominal tipo 5 108 00 a 110 00 Matas — fibra curta — tipo 3 nominal tipo 5 nominal Paulista — fibra curta — tipo 3 nominal tipo 5 122 00 a 124,00

AÇUCAR

O mercado de açucar funcionou ontem, sustentado, sem preços declarados e negocios regulares.

Fechou inalterado.

MOVIMENTO ESTATISTICO

Entradas 17.895. Saidas 12.800 Estoque 30.943 sacas.

GENEROS

O movimento verificado foi o seguinte:

	Ent.	Saio
Arroz	8.732	2 349
Açucar	4 015	15 400
Batatas	7 803	—
Banha	8 959	1 600
Feijão	2 890	600
Farinha	7 900	1 333
Charque	425	—
Milho	3 050	50
Manteiga	995	—
Bacalhau	—	—
Batatas holandesas	—	—

SERVIÇO AEREO

Aviões esperados e a sair hoje

PANAIR — Partida ás 6,10 horas para Pirapora, — Barreiras — Carolina e Belem; ás 8,10 horas para B. Horizonte; chegada ás 11.35 horas; ás 7,10 horas de B. Horizonte e S. Paulo; chegada ás 15,10 horas; partida ás 8,25 horas, para Belo Horizonte — Araxá e Uberaba chegada ás 16,25 horas; partida ás 8 15 horas de S. Paulo e Curitiba; chegada ás 15,05 horas; partida ás 11 horas para S. Paulo — Curitiba e Porto Alegre; ás 13,30 horas para S. Paulo; chegada ás 13,50 horas; chegada ás 12.35 horas de Salvador e Caravelas; ás 12,20 horas de P. Alegre — Curitiba e S. Paulo; ás 9 horas para Recife — Dakar — Lisboa e Roma.

PAN AMERICAN AIRWAYS — Partida ás 6,30 horas para Salvador — Macéio — Recife — Natal — Fortaleza — S. Luiz — Belem — Port of Spain — San Juan e Miami; chegada ás 12,45 horas; chegada ás 7,30 horas B. Aires e Montevidéu; partida ás 14 30 horas; partida ás 8 horas para S. Paulo — P. Alegre — Montevidéu e B Aires; chegada ás 16,45 horas; partida ás 8,45 horas para Belem — Port of Spain — San Juan e N. York; chegada ás 13,30 horas.

NAB — Chegada ás 15,55 horas de Belem — Terezina e Lapa; ás 17,25 horas de Fortaleza — Terezina — Petrolina — Lapa e B. Horizonte.

CRUZEIRO DO SUL — Partida ás 5,45 horas para Fortaleza; ás 6 horas para P. Alegre; chegada ás 16,35 horas; partida ás 6,15 horas para Recife, ás 8 horas para B. Aires; chegada ás 15,50 horas; partida ás 6,45 horas para Florianopolis, chegada ás 16,45 horas; partida ás 11,30 horas para P. Alegre; chegada ás 11 horas de Salvador; ás 16,30 horas de Fortaleza; chegada ás 10,30 horas de Salvador; ás 16,50 horas de Corumbá

VARIG — Chegada ás 16,15 horas de Montevidéu — Pelotas — P. Alegre e S. Paulo.

LAB — Partida para S. Paulo ás 9 e ás 13,30 horas; chegada ás 12,20 e as 16,50 horas, chegada ás 11,40 horas de Uberlandia — Uberaba e S. Paulo

REAL — Partida ás 8,30 e 10 e as 14,45 horas para São Paulo; chegada ás 10, ás 13,30 e as 6,15 horas.

VASP — Partida para São Paulo — 1ª ás 6,55 horas; chegada as 9.40 horas; 2.ª partida as 9,30 horas; chegada ás 11,15 horas; 3 partida ás 12 15 horas; 4.ª partida ás 15, horas chegada ás 15,45 horas.

AEROVIAS BRASIL — Partida para São Paulo ás 9 ás 13 e as 16 horas; chegada 5,30 e as 12,30 hora; partida ás 5,30 horas para Belo Horizonte, chegada ás 8,45 horas; partida ás 3,45 horas para Porto Alegre, chegada ás 3,30 horas; partida ás 9 e ás 13 horas para Curitiba; chegada as 5,30 e ás 7 horas partida ás 5,30 horas para P. de Caldas e Uberaba; chegada ás 5,40 horas de Belem.

COMPRAM-SE Roupas Usadas

Maquinas de escrever e de costura, ventiladores, cauteias, radios e tudo que represente valor. Atende-se a domicilio Sr Moyses Tel. 43 7180

Grupos Estofados de Luxo

Fabricamos sob encomenda a escolher por nosso album ou qualquer desenho, grande estoque

Aceitamos tambem reformas em qualquer bairro. Orçamentos sem compromissos

MONTEIRO VARÃO & CIA.

RUA JOAQUIM PALHARES. 79 - TEL 28-9916

MAQUINA de Costura com defeito

Conserta-se e reforma-se qualquer tipo — Modifica-se para qualquer estilo — Compram-se maquinas usadas paga-se bem Atende, orçamentos rapidos a domicilio

CARLOS A. RODRIGUES

RUA ESTACIO DE SA 37 — TELEFONE: 32-3006

CONCESSÃO UNICA DO GOVERNO DA REPUBLICA

Loteria Federal do Brasil

Contrato celebrado com o Governo da União em 20 de Janeiro de 1945 e averbado em 30 de Janeiro de 1946 na conformidade do Decreto-Lei 6.259, de 10 de Fevereiro de 1944

PREMIO MAIOR:

167ª Extração Cr$ 1.000.000,00 Plano N

Lista da extração de QUARTA-FEIRA, 16 de OUTUBRO de 1946

Nesta LISTA não figuram por extenso os numeros premiados pela terminação do ultimo algarismo, mas figuram os premiados pelos finais duplos do 2.° ao 5.° premios

Os bilhetes são litografados em papel branco, tinta café e laranja, fundo branco e numeração preta na frente, com a inscrição: Extração em 16 de Outubro de 1946, ás 14 horas

6.207 PREMIOS — ATENÇÃO: VERIFIQUEM A TERMINAÇÃO SIMPLES DE SEUS BILHETES — 6.207 PREMIOS

[illegible]

Todos os numeros terminados em 5 têm Cr$ 150.00

O Escritorio á Rua Senador Dantas n.° 84 estará aberto para pagamentos todos os dias uteis, das 9 ás 11 ½ e das 13 ½ ás 16 hs, exceto nos dias feriados

A Administração pagará o valor que representem os bilhetes premiados, durante os primeiros 6 meses da respetiva extração, ao seu portador, e não atenderá reclamação alguma por perda ou subtração de bilhetes.

No caso do premio maior caber ao numero 1, serão considerados como aproximações o imediatamente superior e o ultimo dos milhares que jogarem; sendo sorteado o ultimo, serão aproximações o imediatamente inferior e o primeiro, isto é, o numero 1.

AS EXTRAÇÕES PRINCIPIAM ÁS 14 HORAS

167.ª Extração — Pela Concessionaria: Sociedade Civil de Concessões Federais — DOMINGOS DEMARCHI — HEITOR DIAS PALHARES — O Fiscal do Governo: ODILON DA SILVA CONRADO — 167.ª Extração

FABRICA BANGÚ
TECIDOS PERFEITOS
Preferidos no Brasil
BANGÚ
Grande successo em Buenos Ayres
EXIJA NA OURELA
BANGÚ-INDUSTRIA BRASILEIRA

Entregue ao Tribunal de Justiça a Denuncia Contra Necir de Souza

PONTOS de VISTA

LITERATURA E ESPORTE

Um amigo, amavelmente, criticou minha ultima cronica, taxando-a de literaria em lugar de esportiva. Pode ser que ele tenha suas razões, como pode ser que tambem não as tenha.

Mas. de uma forma ou de outra, levantou uma questão que merece um estudo mais acurado: as relações da literatura com o esporte.

* * *

Mantive, durante algum tempo, enquanto o espaço disponivel me deu margem a isso, aos domingos, aqui mesmo pelo DIARIO CARIOCA, uma seção intitulada "Antologia do Torcedor". Nela desfilaram nomes dos maiores das nossas letras, principalmente de elementos do movimento modernista brasileiro, como Mario de Andrade, Sergio Milliet. Antonio de Alcantara Machado, Alvaro Moreyra e outros.

Na sua grande maioria não eram absolutamente esportistas, isto é, não estavam ligados ao esporte propriamente. Alguns, simples simpatizantes, tinham seus clubes de preferencia. Outros, como Alvaro Moreyra por exemplo, estavam e estão completamente fora do esporte.

* * *

Todos eles trataram de assuntos esportivos. Alguns em poemas, outros em prosa, alguns com reais conhecimentos da materia, outros perfeitamente fora do assunto. Mas foi uma seção curiosa que voltará logo seja possivel, pois ainda tenho sobre o assunto farta materia.

Ha, além disso, intelectuais ligados diretamente ao esporte. Temos José Lins do Rego, Auguso Frederico Schmidt, Otavio de Faria, uns paredros, outros cronistas. Os pintores tambem não escaparam á mania e o proprio Di Cavalcanti que eu citava em minha cronica anterior fez em S. Paulo, durante certo tempo, uma seção esportiva.

* * *

Assim, o meu amigo que reclamou a forma literaria dada á cronica queira me perdoar. E' que com uma escola com mestres como os nomes que citei, é dificil a gente se controlar. E é tão raro poder fugir ao dia-a-dia, ao ramerrão da cronica, ao comentario obrigatorio sobre um fato algumas vezes corriqueiro, que quando encontramos uma oportunidade de abandoná-lo fazemo-lo apressadamente.

E a literatura está, apesar de todos os pesares, apesar do profissionalismo, muito ligada ao esporte.

PAULO MEDEIROS

A ESCOLA DE ARBITROS NÃO TINHA COMPETENCIA PARA RESOLVER O GRAVE CASO

Necir de Souza

O Fluminense encaminhou á Escola de Arbitros uma grave denuncia contra o juiz Necir de Souza, que foi acusado de ter ofendido as tradições do gremio da rua das Laranjeiras, por ocasião do jogo entre o São Cristovão e o clube reclamante.

O professor Horacio Verne, diretor do orgão dos juizes convocou os professores integrantes da Escola e após uma reunião longa, foi resolvido encaminhar o assunto ao presidente da F. M. F.

O dr. Vargas Neto, ao tomar conhecimento oficial da grave denuncia, enviou o processo ao Tribunal de Justiça, a fim de ser apurada a inexplicavel atitude do juiz Necir de Souza.

Soubemos que será aberto rigoroso inquerito e a situação do referido juiz é das mais incomodas, porque, as suas palavras, proferidas contra o Fluminense, foram testemunhadas.

NENHUM PROFISSIONAL INDICIADO

O Tribunal de Justiça, da F. M. F., na sua reunião de amanhã, não julgará nenhum dos profissionais que participaram da ultima rodada do certame principal da rodada.

Foram indiciados, apenas, tres aspirantes, os conhecidos Valsechi, do Botafogo, Friaça, do Vasco e Batista, do America, além de inumeros amadores. O fato interessante é que todos os jogadores do Mavilis, que enfrentaram o Nova America foram indiciados pelo orgão de justiça.

Tambem os esportistas Zogo Renan Soares ("Kanela"), e José da Silva Filho (Lariza), aquele do Botafogo e este do Andaraí, serão julgados por terem cometido atos de indisciplina.

O CAMPEONATO DE "LANCE LIVRE"

Result dos — O Desempate da 1.ª Colocação

Foi este o resultado do campeonato de lance livres.

INDIVIDUAL

Helio Santoro Biaso, America F. C., com 17 pontos; Ademar Maia, Riachuelo T. C., com 17 pontos; Sebastião Zumack, Olimpico Clube, com 17 pontos; Lucio Garcia, Grajaú T. C., com 16 pontos; Alvaro Feris Assaf, Grajaú T. C. com 16 pontos; Milton Barcelos, America F. C., com 15 pontos; Getulio de Menezes, Fluminense F. C., com 15 pontos; Fernando Arieira Fernandes, Fluminense F. C., com 15 pontos; José Luiz Campos, Grajaú T. C., com 13 pontos; Mauro Souza Ferreira Grajaú T. C., com 13 pontos; Mario Saldanha Marinho, America F. C., com 13 pontos; Abrahão Orestein, America F. C., com 13 pontos; José Afonso de Carvalho, Riachuelo T. C., com 13 pontos; Antonio Guimarães, Riachuelo T. C., com 13 pontos; Alvaro C. Barros, Grajaú T. C., com 12 pontos; Pedro Afonso Barbosa, Riachuelo T. C., com 12 pontos; Paulo Barcelos, America F. C., com 11 pontos; Marcus Vinicius Dias, Fluminense F. C., com 11 pontos; Manoel M. da Cruz, Olimpico Clube, com 11 pontos; Aloisio Souza Bastos, Fluminense F. C., com 10 pontos; Fernando Gomes, Olimpico Clube, com 10 pontos; Thomé Ribeiro de Souza, Riachuelo T. C., com 9 pontos; Newton Pacheco Oliveira, Fluminense F. C., com 9 pontos; Luiz Eugenio Freire, Olimpico Clube, com 8 pontos; Augusto Bastos Filho, Olimpico Clube, com 6 pontos.

POR EQUIPES

1.° lugar — Grajaú T. C., com 70 pontos; 2.° lugar — America F. C., com 69 pontos; 3.° lugar — Riachuelo T. C., com 64 pontos; 4.° lugar — Fluminense F. C., com 60 pontos; 5.° lugar — Olimpico Clube, com 52 pontos; 6.° lugar — C. F. Flamengo, com 0 pontos.

O DESEMPATE

Três foram os classificados em 1.° lugar — Desta forma, a F. M. F. B., designou a quadra do C. R. Vasco da Gama para a realização do referido desempate, devendo ser efetuado no intervalo dos jogos da 4.ª para a 1.ª Divisão que deverão ali se realizar na data supra citada.

DR. BELMIRO VALVERDE
VIAS URINARIAS
Comunica a seus amigos e clientes que reassumiu a sua clinica
Consultorio: — Edificio Porto Alegre 11.° andar Salas 1118/19 diariamente das 12 as 15 hs. R. Araujo Porto Alegre 70. Tel 22-0924

LUTARÃO SABADO EM NITERÓI OS BOXEURS ARGENTINOS

Encerrando a sua temporada em rings brasileiros, os pugilistas argentinos que ora nos visitam, irão sabado, á noite, a Niterói, a fim de enfrentarem, no estadio Caio Martins, os amadores da Federação Fluminense de Desportos.

Será uma homenagem dos desportistas portenhos ao publico da terra de Araribóia, a reunião que está sendo aguardada com grande interesse pelos aficionados da nobre arte da vizinha cidade.

O "meeting" servirá, tambem, para estimular a sociedade do Estado do Rio, á pratica do box, já que tem em si o objetivo de estreitar os laços de amizade, entre os povos das duas nações amigas. Assim, na noite de sabado proximo, o publico da capital fluminense terá o ensejo de aplaudir os mais credenciados ases do box amador de Buenos Aires.

Nas dermatoses e molés-
tias parasitárias
da pele.
CREMOVAN
Nas Drog. e Farm.
CONTÉM SOLFA — DISPENSA ATADURA

Carteira Perdida

Perdeu-se uma carteira na Av. Tijuca contendo 15 cruzeiros em dinheiro, uma aliança e vários retratos. Pede-se a quem achou devolver só a aliança e os retratos, que será gratificado. Rua Messun, 393 C-4.

Campeonato Aberto de Tenis da Cidade do Rio de Janeiro

Iniciam-se Hoje os Jogos de Simples de Jornalistas — Bons Jogos Realizados Terça-Feira No Fluminense — Os Resultados — Os Jogos Marcados Para Hoje

A Federaão Metropolitana de Tenis fará prosseguir hoje, nas quadras do Fluminense e Tijuca, os seus jogos do Campeonato Aberto de Tenis da Cidade do Rio de Janeiro.

Teremos amanhã, nas quadras do Fluminense, ás 15 horas, a prova final de Duplas de senhoras e mais 6 jogos de quarta finais de Duplas, sendo que 2 jogos são de duplas de Cavalheiros e 4 de duplas mistas.

Terão inicio tambem, amanhã, os jogos de simples de Jornalistas nas quadras do Tijuca T. C., onde se realizará a primeira rodada, em que tomarão parte os nossos melhores tenistas jornalistas, entre Lucilio de Castro, Djalma De Vincenzi, Georgino Peres e outros.

Na ultima rodada, ou seja, de terça-feira passada, a Federação Metropolitana conseguiu realizar 4 jogos de duplas e 1 de simples de Senhoras, as duplas foram 1 de Senhoras e 3 de Cavalheiros. Na prova de Duplas de Cavalheiros, Ricardo Pernambuco e Nelson Moreira, duplas sexta, campeão carioca, conseguiram vencer 2 sets a Herbert Mesquita e Hello Amorim e Ademar de Faria e Carlton Hood venceram tambem em 2 sets, Moacir Cardoso e Carlos Ferreira.

Na prova de duplas de Senhoras, com surpresa, a dupla Sandra Sierca e Lolita de Almeida conseguiu vencer a dupla Elza Borgeth Teixeira e Ruth Mesquita em 2 sets.

Os resultados obtidos foram os seguintes:

Minnie Monteath venceu Elza Borgeth Teixeira por 6-2 — 6-3.

Sandra Sierca e Lolita de Almeida venceram Elza Borgeth e Ruth Mesquita por 10-8 — 8-6.

Inah Bustamante e Myriam Murgel venceram Laura Fonseca e Clélia Castro por 2-6 — 6-2 — 6-4.

Luiz Murgel e Paulo Ferraz venceram Alvaro Osorio e Eduardo Melo por 4-6 — 5-3 — 6-3.

Carlton Hood e Ademar de Faria venceram Moacir Cardoso e Carlos Augusto Ferreira por 6-4 — 6-2.

Ricardo Pernambuco e Nelson Moreira venceram Herbert Mesquita e Hello Amorim Rocha por 6-2 — 10-8.

OS JOGOS PARA HOJE

NO FLUMINENSE F. C. — ás 15 horas — Sandra Sierca e Lolita de Almeida x Inah Bustamante e Myriam Murgel — Final de Duplas de Senhoras.

A's 16 horas — Ademar de Faria x Herbert Mesquita; Alvaro Osorio x o vencedor de Carlton Hood x Hello A. Rocha.

A's 17 horas — Armando Vieira e Elza Borberth Teixeira x Cléila G. Castro e Nelson Moreira; Ruth Mesquita e Luiz Murgel x Minnie Monteath x Ricardo Pernambuco; Roberto Furtado e Inah Bustamante x Ademar de Faria e Sandra Sierca; Laura Fonseca e Paulo Ferraz x vencedor de Alvaro Osorio e Marcelo Hardy x Carlos Ferreira e Yedda Maia de Carvalho.

NO TIJUCA TENIS CLUBE, — ás 16 horas — Simples de Jornalistas — Osmar Graça x Fernando N. Pinto — Djalma De Vincenzi x Georgino Peres — Lucilio de Castro x José Maria Pereira.

ANTECIPADO O JOGO FLUMINENSES x CAPICHABAS

Noticias do Campeonato Brasileiro de Futebol

Foi antecipado para sabado o jogo ás 15,15 horas, no estadio Caio Martins, em Niteroi, do campeonato brasileiro entre fluminenses e capixabas. A medida foi ratificada pelo presidente do Conselho Tecnico de Futebol da CBD, logo apos o acordo dos dirigentes das duas entidades interessadas. Na preliminar, que terá inicio ás 13 horas, jogarão Scott Eno x Moinho Fluminense, pelo campeonato classista.

MARIO VIANA POSSIVELMENTE

Visto não ter a FMF remetido, ainda, a relação dos arbitros cariocas que deverão figurar no quadro do campeonato brasileiro, o sr. Castelo Branco consultou a entidade citadina sobre a possibilidade de ser designado o arbitro Mario Viana para dirigir a partida Fluminenses x Capixabas, sabado proximo.

EM NITEROI OS CAPIXABAS

A delegação capixaba chegou a Niteroi ontem pela manhã sob a chefia do sr. Luiz Gabeira, presidente da Federação Espiritossantense. Completam a comitiva o tecnico Eugenilio Ramos, o preparador fisico Audifax Duarte, um massagista, o confrade Glicerio Duarte, Jr., da Radio Clube do Espirito Santo e 19 jogadores. A delegação mostra-se animada para o embate de sabado. Está horpedada no Hotel Imperial em Niteroi. Hoje á tarde os espiritossantenses treinarão no estadio Caio Martins.

RENDAS DO CAMPEONATO

Estão chegando á CBD informes sobre as rendas de varios jogos do campeonato brasileiro: — Pernambuco x Baía, Cr$ 164.174,00, Mato Grosso x Goiaz, em Uberaba, 1.° jogo — Cr$ 15.780,00; 2.° jogo, Cr$ 11.685,00.

O TRIBUNAL ESPORTIVO DE CURITIBA

O cap. Manoel Aranha, delegado da CBD em Curitiba, comunicou estar assim organizado o Tribunal Esportivo daquela capital, para o campeonato brasileiro: Gercino Artigas, Indefonso Marques e João de Barros Filho.

ADVOCACIA TRABALHISTA
NAPOLEAO FONYAT
Carmo, 65, 4.° — 43-8183

REAPARECEU BIGUÁ NO TREINO DO FLAMENGO

CONTUNDIU-SE O POPULAR HELENO, COMANDANTE BOTAFOGUENSE

Treinaram, ontem, os quadros do Botafogo, Flamengo e Vasco, preparando-se para os proximos compromissos.

EM GENERAL SEVERIANO

Os botafoguenses treinaram ontem á tarde, preparando-se para o prelio de domingo proximo, com o Flamengo. Participaram do exercicio todos os titulares, exceto Tovar, o que, aliás, sucede semanalmente, no primeiro ensaio dos alvi-negros. Duas modificações foram feitas no intervalo do trabalho dos alvi-negros. Duas modificações foram feitas, no intervalo do trabalho dos alvi-negros. Belacosa foi substituido por Sarno e Negrinhão por Nilton. O zagueiro argentino sofreu leve contusão no tornozelo e o centro medio campista foi poupado. Heleno tambem contundiu-se, nos ultimos instantes do ensaio, porém a reportagem foi informada de que nenhuma gravidade apresenta a referida contusão.

Estiveram assim formados os dois quadros:

TITULARES — Osvaldo; Gerson e Belacosa (Sarno), Valdemar, Negrinhão (Nilton) e Juvenal; Nilo, Otavio, Heleno, Geninho e Braguinha.

RESERVAS — Ari; Laranjeira e Sarno (Belacosa); Ivan Nilton (Papeti) e Cid; Cachumbinho, Antoninho, Valsechi, Demostenes e Franquito.

Os titulares sairam vencedores por 5 a 1. Heleno (2), Nilo Otavio e Geninho marcaram para os efetivos e Antoninho, para os reservas.

NA GAVEA

O Flamengo treinou no seu campo, notando-se a ausencia de Peracio e Adilson na sua equipe principal. Em compensação, reapareceu o popular Biguá que treinou durante um tempo.

A turma efetiva, sem jogar com segurança, venceu por 4 a 2, goals de Jervel (2) Pirilo e Velau, para os vencedores e de Paulo Cesar e Cajú dos vencidos.

Os quadros foram os seguintes:

TITULARES — Doli; Newton e Norival (Quirino); Biguá (Jacî), Bria e Jaime; Velau, Tião, Pirilo, Jervel e Vevé.

RESERVAS — Luiz; Alcides e Serafim; Hermani, Bolinha e Farah; Cotoco, Cajú, Paulo Cezar, Vaguinho e Silvio.

EM S. JANUARIO

Preparando-se para jogar com o Bonsucesso, o Vasco treinou, ontem, em seu campo. Dos titulares apenas faltou Jali e o resultado foi um empate de 1 a 1. O exercicio foi proveitoso, destacando-se as defesas.

As equipes foram as seguintes:

TITULARES — Barbosa; Augusto e Rafanelli; Eli, Danilo e Jorge; Santo Cristo, Lelé, Isaias, Djalma e Chico.

RESERVAS — Barchetta; Romulo e Sampaio; Beracochéa, Alfredo e Argemiro; Cotoco, Eigem, J. Pinto, Valdemar e Caruza.

Dr. Newton Motta
Medico
DOENÇAS DE SENHORAS — OPERAÇÕES — PARTOS
Consultorio: Av Rio Branco, 128 s/515
TEL 42-6468
Consultas dos 9 ás 12

Dr. Paulo Perissé
Varizes — Intestinos — Reto e Anus
Hemorroidas sem operação
Av. Rio Branco 108 - 10. s/1013 — Ed. Martinelli
Consultas diariamente das 15 ás 16 — Hora marcado
Fone: 23-4531

REPUBLICA AV. GOMES FREIRE 84-A
HOJE — NO PALCO — ÁS 21 HORAS
JORGE MURAD apresenta
NINA SOKOLSKA (mulher satan) — Notavel magica européia.
ANKY e MORY — acrobatas
RONALDO LUPO — o moderno chansonier
LES FOREST — bailarinos internacionais
ANA MARIA — simpática interprete de tangos e boleros
NA TELA — A'S 19 E 22 HS.
TARZAN E A MULHER LEOPARDO
(Imp. até 10 anos
Nac. O ESPORTE EM MARCHA N. 129
PREÇO UNICO: POLTRONA CR$ 5,00
Sabados. Domingos e Feriados: PALCO ás 4 — 7 e 10; na TELA a partir das 14 hs.
Sabado ás 14 hs. — Grande Matinée Infantil
com distribuição de brindes para as Crianças

ANTIGUIDADES
Compram-se pratarias, porcelanas, pintura, joias, marfins, cristais moveis de jacarandá ou cedro Pagamos o valor da antiguidade
CASA ANGLO AMERICANA ANTIGUIDADES LTDA.
Assembléia 73 — Tel 22-9664

DOENÇAS INTERNAS
CORAÇÃO-PULMÕES-RINS
TUBERCULOSE
DR. LAURO LANA
14 ás 18 hs. Tel.: 22-4740
VISC. RIO BRANCO, 34-1.°-A

Halcyon Será o Companheiro de Holkar no Grande Premio "Linneo de Paula Machado"

A PRÓXIMA SABATINA

COTAÇÕES

1º pareo — 1.600 metros — A's 13.40 horas: — .. .. . Cr$ 25.000,00.

		Ks	Cts
1—1	Bilontra	56	20
2	(2 Arranchador	56	35
	(3 Aerônca	54	60
3	(4 Indra	56	50
	(5 Monte Sião	56	40
4	(6 Rio Negro	56	50
	(7 Nativo	56	30

2º pareo — 1.400 metros — A's 14.10 horas: — .. .. . Cr$ 25.000,00.

		Ks	Cts
1—1	Saracura	55	22
2—2	Copelia	55	40
3—3	Harlcan	55	25
4	(4 Jaba	55	50
	(5 Dondestá	55	35

3º pareo — 1.600 metros — A's 14.40 horas — .. .. Cr$ 25.000,00.

		Ks	Cts
1—1	Hesperia	53	35
2—2	Halo	55	40
3	(3 Hipias	53	25
	(4 Huri	53	60
4	(5 Allah	55	40
	(6 Cavador	55	35

4º pareo — 1.500 metros — A's 15.15 horas: — .. .. .. Cr$ 18.000,00.

		Ks	Cts
1	(1 Sirigy	58	80
	(2 Conselho	53	80
2	(3 Old Plaid	52	40
	(4 Aymoré	52	50
3	(5 Exigente	56	22
	(6 Caxton	52	80
4	(7 Escorpion	58	40
	(8 Bélico	56	60
	(9 Buridan	59	70

5º pareo — 1.600 metros — A's 15.45 horas: — .. .. Cr$ 20.000,00

		Ks	Cts
1	(1 Fragata	54	40
	(2 Mimi	52	50
2	(3 Tuin	52	40
	(4 Ecito	52	50
3	(5 Folia	54	30
	(6 Giruá	52	50
4	(7 Hertz	52	35
	(8 Malemba	50	50

6º pareo — 1.000 metros — (Pista de grama) — A's 16.20 horas — Cr$ 15.000,00 — "Betting"

		Ks	Cts
1	(1 Amostra	54	20
	(2 Solino	52	40
	(3 Cayuba	52	60
2	(4 Serpente Negra	5-	30
	(5 Fasanelo	56	60
	(6 H. A. S	52	60
3	(7 Donataria	54	60
	(8 Chicana	56	40
	(9 Dique	56	40
4	(10 Fiára	54	50
	(11 Anina	56	35
	(" Quinota	50	35

7º pareo — 1.400 metros — A's 16.55 horas: — .. .. .. Cr$ 18.000,00 — "Betting".

		Ks	Cts
1	(1 Tarobá	54	25
	(" Negramina	57	25
	(2 Paraquedista	54	50
	(3 Itamaracá	50	80
2	(4 Garuá	57	70
	(5 Dakar	58	60
	(6 Esquadra	50	70
	(7 Peão	58	80

8º pareo — 1.600 metros — A's 17.30 horas: — .. .. Cr$ 15.000,00 — "Betting"

		Ks	Cts
3	(8 Beirão	58	60
	(9 Iona	50	70
	(10 Educada	50	50
	(11 Meeting	58	60
4	(12 Vêga	50	70
	(13 Alvinopolis	59	80
	(14 Victory	56	80
	(15 Encontrada	50	30
	(" Relincho	56	30
1	(1 Hechizo	60	60
	(2 Charo	51	60
2	(3 Calce	60	27
	(4 Scharbel	50	60
3	(5 Est'' to	57	25
	(6 Quimbo	53	50
4	(7 Simpona	60	30
	(" Tha'asu'	58	30

Dr. Emygdio F. Simões
DO HOSPITAL DO SERVIDOR DA PREFEITURA
Clinica Geral — V. Urinarias
Rua General Caldwel 310
Tel 22-0222 — Das 17 as 19

V A R I A S

CHEGOU O MOLINA

Procedente de S. Paulo, em cujo turf tem aos seus cuidados varios animais do Stud Paula Machado, chegou ante-ontem à nossa capital o entraineur Andrés Molina.

O regresso do profissional andino á capital bandeirante está marcado para hoje.

AS REPRODUTORAS NA ESTATISTICA

	Cr$
MEROBÍ, 4 v.	610.500,00
ZACK KLARA, 4 v.	530.500,00
MISS PURITY, 1 v.	515.000,00
XAL, 7 v.	331.000,00
TACY, 5 v.	283.000,00
LOLITA, 5 v.	372.600,00
LA MEJOR, 2 v. ..	272.000,00
VINDICTA, 4 v. ..	2[illegible].000,00
SOLOMA, 1 v.	250.000,00
CARIOCA, 5 v.	244.500,00

A EXPOSIÇÃO-LEILÃO

O Jockey Club Brasileiro promoverá no proximo dia 19 de novembro a sua Exposição-leilão de produtos nascidos e criados em nosso país.

Ao certame concorrerão 211 potros e potrancas, figurando os Haras Mondesir, Itaiassú, Maranguape e Expedictus-S. José, como os fornecedores de maiores contingentes.

O CARTAZ DO O. ULLÔA

O joquei Osvaldo Ullôa, lider da estatistica da sua classe, deverá montar nas proximas reuniões os seguintes animais: Hipias, Exigente, Jaba e Hertz, na sabatina e Guido, Hardiana, Gabardine, Glycinia, Finesse, Fincapé e Heleno, no domingo.

OS CONCURSOS DE "VIDA TURFISTA"

Hoje, ás 17 horas, serão entregues os premios ao vencedor do concurso promovido, entre cronistas de turf pela revista "Vida Turfista" na sala da Comissão de Corridas, na séde do Jockey Club Brasileiro.

VEM AÍ HALCYON

Está sendo esperado em nossa capital, procedente de S. Paulo, nos primeiros dias da proxima semana, o potro Halcyon.

O filho de Formasterus será o "faixa" do extraordinario Holkar no G. P. "Lineo de Paula Machado" a prova maxima da reunião do dia 27 do corrente.

Acompanhando o companheiro de Hellaco virá o joquei Luiz Gonzalez, que será o seu piloto no grande criterium.

CLASSICO "C. E. DE SOUZA ARANHA"

São as seguintes as montarias provaveis do Classico "Candido Egidio de Souza Aranha":

GALHARDIA, A. Barboza .	55
OFIGIA, D. Ferreira	55
IGARA II, S. Batista	53
GREY LADY, J. Mesquita	59
GARRIDA, J. Maia	52
FINESSE, O. Ullôa	59
GURIRI, L. Leighton	55

DE CAMPINAS

Estão sendo esperados em nossa capital por toda a semana vindoura, procedentes de Campinas os animais Seresterio, Pluma, Farofa, Garimpa, Chimarraita e Balão de Chocolate.

Todos eles, que vêm atuar na Gavea virão acompanhados do seu entraineur Braulio Cruz Junior.

PROGRAMA DE DOMINGO

COTAÇÕES

1º pareo — 1.000 metros — A's 13.10 horas — .. .. .. Cr$ 18.000,00.

		Ks	Cts
1	(1 Irinia	54	40
	(2 Piurote	56	60
2	(3 Concurso	56	40
	(4 Galante	52	50
3	(5 El Goya	52	60
	(6 Bertioga	50	85
4	(7 Holy Dancer	54	50
	(8 J'Attendrai	54	30
	(9 Vitacin	56	80

2º pareo — 1.600 metros — A's 13.40 horas: — .. .. .. Cr$ 25.000,00.

		Ks	Cts
1—1	Segredo	56	35
2—2	Guido	56	25
3	(3 Igara II	54	35
	(4 Gironda	54	50
4	(5 Itaipu'	56	40
	(6 Giria	54	60

3º pareo — 1.400 metros — A's 14.10 horas: — .. .. Cr$ 25.000,00.

		Ks	Cts
1	(1 Urvio	52	70
	(" Ureno	52	70
2	(2 Maracatu'	50	85
	(3 Taoca	50	60
3	(4 Himera	54	60
	(5 Juvia	50	50
4	(6 Hardiana	50	16
	(" Hiava	50	16

4º pareo — 1.000 metros — A's 14.45 horas :— .. .. Cr$ 22.000,00.

		Ks	Cts
1	(1 Ganges	56	50
	(" Nedda	54	50
	(2 Coquetel	56	40
2	(3 Gabardine	54	40
	(4 Gralha	54	50
	(5 Graco	54	80
3	(6 Mundéu	56	60
	(7 Gonçatinga	54	50
	(" Cilcha	54	50
4	(8 Iba	54	60
	(9 Juliana	54	35
	(" Existencia	54	35

5º pareo — 1.400 metros — A's 15.15 horas — .. .. .. Cr$ 25.000,00.

		Ks	Cts
1—1	Gigo	56	40
2	(2 Iraty II	56	40
	(3 White Face	56	60
3	(4 Mangerona	54	70
	(5 Orelfo	56	50
4	(6 Glycinia	54	18
	(7 Acarape	56	60

6º pareo — Premio Clássico "Candido Egidio de Souza Aranha" — 2.000 metros — A's 15.45 horas — Cr$ 50.000,00

		Ks	Cts
1—1	Galhardia	55	40
2	(2 Ofigia	55	50
	(3 Igara II	53	50
3	(4 Grey Lady	59	50
	(" Garrida	52	50
4	(5 Finesse	59	20
	(" Guriri	55	20

7º pareo — 1.400 metros — A's 16.20 horas: — .. .. .. Cr$ 25.000,00 — "Betting"

		Ks	Cts
1	(1 Garbo II	55	35
	(" Caracol	55	35
	(2 Pury	55	60
2	(3 Farçola	55	40
	(4 Bourgo	55	80
	(5 Camacho	55	50
	(6 Jornal	55	70
3	(7 Caviar	55	35
	(8 Rib	55	60
	(9 Cambucí	55	50
	(10 Cometa	55	50
4	(11 Hunter	55	35
	(12 Pedro Monte	55	40
	(13 Paquequer	55	50
	(14 Ecletico	55	60

8º pareo — 1.400 metros — A's 16.55 horas: — .. .. Cr$ 22.000,00 — "Betting".

		Ks	Cts
1	(1 Surprise	52	20
	(2 Ixtria	50	60
2	(3 Furacão	54	40
	(4 Foguete	54	50
3	(5 Fincapé	56	30
	(6 Fantastico	52	60
4	(7 Trenol	52	40
	(" Sanguenolth	54	40
	(" Flexa	50	40

9º pareo — .800 metros — A's 17.30 horas : — .. .. Cr$ 20.000,00 — "Betting"

		Ks	Cts
1	(1 Malo	58	60
	(2 Marancho	58	35
2	(3 Mate	58	60
	(4 Encarnada	50	50
3	(5 Heleno	60	60
	(6 Relampago	50	80
4	(7 Nero	56	16
	(8 Rockmoy	53	70

DR. NELSON CONY
Medico-Operador
R. SEN. DANTAS 20-13.º and.
Salas 1306/9 — Fone 22-1771
3.ª 5.ª sab. das 15 ás 18 hrs.

COCKTAIL

INAH DE MORAES

BUENOS AIRES, 12-10-46

Conversamos fiado, hoje. Eu continuo aqui, gozando Buenos Aires, a terra onde se compra uma duzia de maçãs enormes por 2 pesos, onde o litro de leite (e que leite!) custa 1$300, um quilo de filé, o "Iomo", como eles dizem, sai por 7$500, o melhor queijo 3 ou 4 pesos, uma barra de chocolate gigante (30x12) Nestlé vale 1,20 (6$000!)... Sendo que o chocolate vem do Brasil!... Não é o cumulo? E note-se que aqui já estão reclamando contra o aumento do custo da vida! Se eu fosse Peron obrigava todos os argentinos a irem, por grupos, passar uma semana no Brasil, e juro que só com isso conseguiria tapar a boca de todos eles, que passariam então a achar isto aqui um verdadeiro paraiso...

Aqui neste paraiso dei de cara, outro dia, com o veterinario-entraineur dos "niños" Seabra, o Mora. Parece que ele veio fazer provisão de "açucar" pra cavalo, pois um amigo meu, da alfandega daqui, contou-me que esteve trabalhando muito para despachar um enorme caixote cheio dessas pedrinhas de "açucar". Fiquem pois atentos, aí, e joguem tranquilos no Zorro e nos seus companheiros de casa. E' na certa.

Por falar em "açucar", dizem que aqui vendem um "açucar" tão bom que garante até a vitoria "por tantos corpos", á vontade do freguês. Dê tanto, e a vitoria será por 3 corpos. Se der isto, só ganhará por um corpo. Vou ver se descubro um desses para mim...

— Desta vez creio que teremos a nossa decantada ambulancia para cavalos. Trago autorização do dr. João Borges para resolver o assunto, e, já sabem, eu não cochilo. Hei de dar com a tal aí no Rio. E tambem com plantas e dados sobre enfermaria para os bichinhos e a ferraria do Luiz. Não estou dormindo, não. Quem dormiu, outro dia, foi o nosso velho Camisa. Comeu mosca. Um proprietario "brasileño" marcou por ordem, num catalogo do haras "El Pelado" 3 cavalos para o Camisa comprar um até 20.000 pesos. Aconteceu que o marcado para 2º lugar entrou na rinha primeiro, e como parou nos 20.000 o Camisa pumba! pegou o bicho. Veio depois o escolhido em primeiro lugar, pelo proprietario brasileiro, um lindo potro tordilho, Tornado (Ptolemey) e foi arrematado pela Petite Ecurie, de Montevidéu, por... 8.000 pesos! Que tal?

Outro dia falei dos leilões sem falar do leiloeiro, e ele bem merece que se fale nele. Que formidavel leiloeiro é esse Bullrich! 50% do exito dos leilões, aqui, é seguramente devido a ele. Primeiro, conhece cavalo e raça de cavalo, de verdade; depois, é vivo, interessante, engraçado, inteligente. Sabe prender a atenção do auditorio e tem a habilidade de assombrosa de fazer até subir os lances. E' incrivel! Mesmo não se interessando diretamente pelos bichinhos, vale a pena ir ao leilão para ver e ouvir o gordo Bullrich. Ele é um verdadeiro exito num leilão de cavalos. Se o Jockey Club daí quisesse eu poderia convidá-lo para fazer o nosso leilão de novembro. Não acham boa a idéia? Topam? Se toparem mandem-me um telegrama.

E por hoje é só. Chega de bater papo. Amanhã por essas horas, (são 4,45), se não estiver chovendo, o meu Typhoon deve estar correndo. Já estou com nó na garganta. E' meio pau estar longe. Será que se lembrarão da cenourinha para ele?

COMO ÊLES VINHAM...

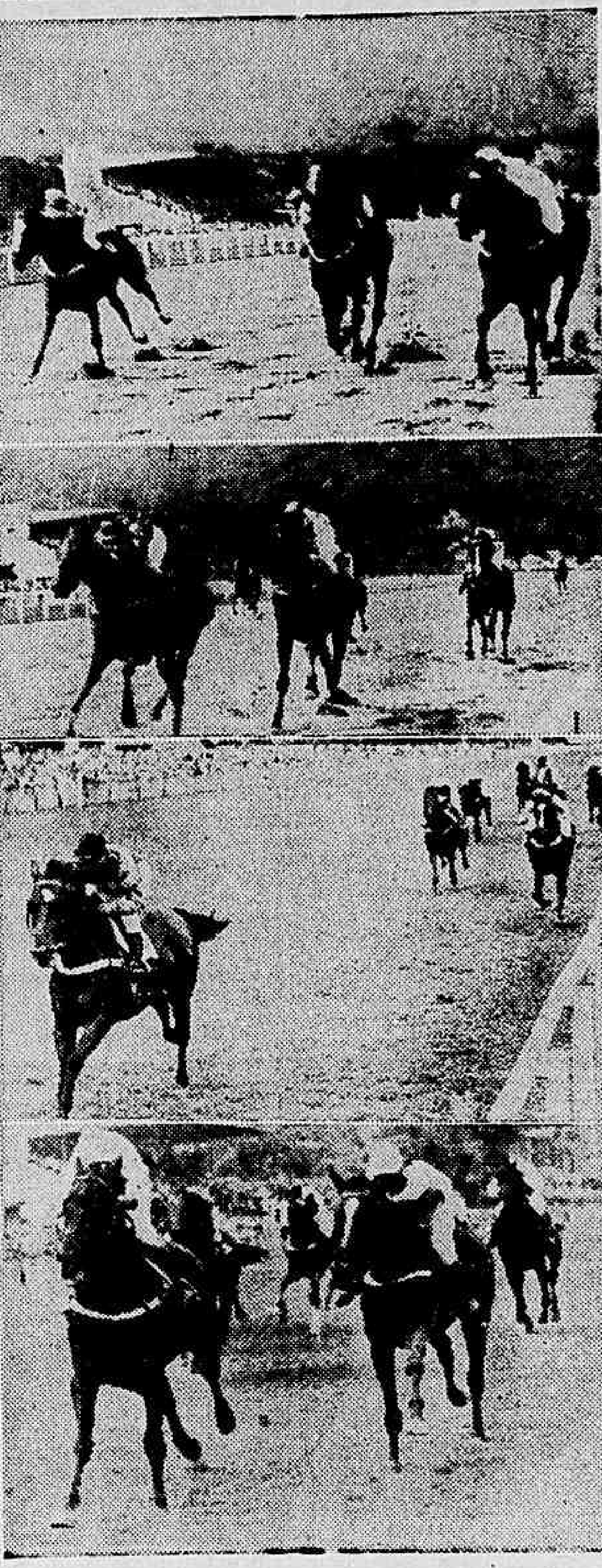

1) A fase decisiva do 6º pareo de sabado. Em frente ás especiais, lutam: por dentro, Expoente; pelo centro, Tres Pontas; e por fora, Hertz, com pequena vantagem para o primeiro. 2) Tambem em frente ás especiais, no 2º de sabado, Encarnada (a que vem por fora) domina Chachim. Em 3º, por dentro, Mohican. Quase inteiramente encoberto por Chachim, vem Locuelo. Muito aberto, entre os dois primeiros, aparece Beat'em, em 5º. Ultima longe, Moscachola. 3) A 200 metros do vencedor, no 7º pareo de domingo, Havano, de galope, traz uns 4 corpos sobre Araponga, ameaçada por Junco II. A seguir, quase numa mesma linha, de fora para dentro, Halo, Hesperia e Marmiteira. Junto á cerca, Daphne. Entre Halo e Hesperia, Guaiba e atrás deste, Malmiquer. 4) 4º pareo de domingo. Prateado, muito firme, resolve a situação, dominando Garrida (a de dentro) que vem correndo o que sabe. Por fora de Prateado, vem Ganges, seguido de Iba. Atrás de Garrida, aparece Mundéu. Os demais, encobertos.

(Fotos Raimundo Chaves — (D.C.)

JOCKEY CLUB MUNDANO — Nos dias em que são realizadas as carreiras no Hipodromo da Gavea, a alegria se apodera daquele maravilhoso prado, chegando mesmo, ao delirio nos momentos finais de cada pareo, aliando-se ao bom gosto e beleza proporcionado por senhoras e senhorinhas da sociedade carioca. Com a chegada do verão são as mais variadas e atraentes as "toilettes" ali apresentadas nesses dias, numa demonstração viva do fino gosto das aficionadas desse belo esporte. De uma dessas reuniões, são as fotos que ilustram e esta nota.

Não se Esqueça

PAGAMENTOS HOJE, NA PREFEITURA

Prefeitura do Distrito Federal — Montepio dos Empregados Municipais — 6º andar.

Será feito hoje das 11 e 15 ás 17 horas o pagamento das seguintes propostas de emprestimos na importancia total de Cr$ 263.223,20.

Matriculas ns.: 20015 — 28632 — 30072 — 28107 — 26483 — 26256 — 20326 — 24853 — 22942 — 02488 — 02662 — 07601 — 09875 — 16498 — 06725 — 31738 — 16712 — 15955 — 25495 — 30698 — 26235 — 25749 — 00204 — 06547 — 23754 — 05250 — 14501 — 09793 — 13707 — 02878 — 26775 — 22856 — 28083 — 13198 — 27411 — 14677 — 05465 — 24563 — 26549 — 19693 — 12155 — 20697 — 10589.

— Serão pagas tambem as propostas já anunciadas neste mês e não recebidas.

EXIGENCIA

Matricula 01767 — Pedido — 94284

Matricula 17208 — Pedido — 94276 — Apresente contra-cheque de setembro de 1946.

Matricula 42492 — Pedido — 94317 — Apresente contra-cheque de agosto e setembro.

Continua o "Batismo" do Leite

Não apenas as restrições e falta de gêneros continuam cada vez mais atribulando a vida do carioca. As falsificações de medicamentos, venda de gêneros deteriorados sonegação de mercadorias que vão para o "cambio negro", são outros fatores de permanente angustia para o abastecimento da população.

O caso do leite, é tipico. A nova administração da C. E. L., constatou graves irregularidades da passada gestão. Instaurado o inquerito sobre os negócios escusos do grupo de criminosos funcionários, até hoje nenhuma satisfação foi dada a opinião pública.

O chamado batismo do leite, processo de que se valem os gananciosos donos de leiterias, tornou-se uma modalidade também aplicada pelos encarregados dos postos da C. E. L. Sobre isso, não são poucas as queixas publicadas na imprensa. Os moradores de Madureira, principalmente os que residem á Estrada Portela, rua Dagmar Fonseca e adjacencias, diariamente recebem o leite batizado com mais de 50 % de água. A leiteria que fornece o produto assim falsificados ás carrocinhas funciona á estrada Marechal Rangel, 76. Dali, sem qualquer fiscalização por parte do numeroso corpo de funcionários, o leite continua a ser impunemente misturado com grande quantidade de água.

PREVINA-SE CONTRA O
TIFO
com
OROTAB
(drageas)
Processo facil, barato sem reações nem dieta por via oral, vacinando com segurança.
Produto S. C. S. A. — Laboratorio Clinico Silva Araujo

Resposta do Sr. Jurandir Pires ao Discurso do Lider da Maioria

(Conclusão da 3ª pag.)

Amazonia, etc., o eliminam, pois, sua inclusão no orçamento transforma o saldo num "deficit" de oitocentos milhões de cruzeiros.

Então para que se mentir? Assim, mentindo, não se poderá construir um Brasil melhor nem obter a confiança popular. Do discurso do lider da maioria, vejo que s. ex. apresenta o aspecto politico da questão, mas não aprecia a realidade que é a mentira do orçamento. Já existe uma corrente que, para encobrir essa mentira, pretende que não se apliquem no orçamento deste ano as determinações constitucionais. As Constituições são, em verdade, como as mulheres bonitas: nascem para ser violadas. Mas violar a Constituição apenas no seu inicio, não é propriamente uma violação — é um estupro. Nós não deviamos, como respeito a nós mesmos, deixar de incluir no orçamento todas as determinações constitucionais, apresentando o orçamento não com o "superavit" previsto, porem realmente com o "deficit" inevitavel.

O SR. PLINIO BARRETO — Isto é que é honesto.

O SR. JURANDIR PIRES — Isto é que é honesto, como diz o nobre deputado por S. Paulo. O ilustre deputado sr. Horacio Lafer diz que a sabia providencia do congelamento de 20% das letras de exportação resolve o problema da inflação monetaria do país. Mas isto é pior, porque é quase criminoso. Preste atenção a Camara: é quase criminoso mesmo.

Então o pobre do brasileiro sofre o profundo sacrificio de se abster de tudo, aceita a falta tremenda de todas as utilidades, sofrendo como está nas filas, sofrendo com está diante de todas as ganancias e de todos os cambios negros, para ter 12 milhões de cruzeiros em cambiais congelados no estrangeiro? Essas cambiais são necessarias ao seu reaparelhamento industrial. E, nesta altura, liberam-se 80% para transformá-las em meias Nylon ou em balangandans para as garotas elegantes e para atender ao comercio de bugigangas e de perfumarias.

Não, antes temos uma satisfação a dar ao povo e que reside na luta pelo reaparelhamento economico, buscando os bens de produção necessarios à nossa independencia. Esta primeira de todas as medidas, encenada com tanto élan pelo sr. lider da maioria, não representa, entretanto, senão um trabalho contra a nossa independencia economica.

E' medida que atenta contra o fundamento da nossa independencia, posto que um povo só é independente quando tem base economica para isso.

E diz o nobre lider da maioria:

"Resta á Camara dos Deputados..."

Chamo a atenção da Casa. Grifo esta expressão pelo sabor quase comico, se não fosse doloroso:

"Resta á Camara dos Deputados aprovar "rapido" e com "coragem" a lei de meios".

Mas é fantastico! Então, resta á Camara aprovar a lei de meios? Como se a lei de meios não fosse medularmente função legislativa! E para que coragem no açodamento com que se pede aprovação de lei de meios?

Chamo a atenção dos nobres colegas para esse açodamento, idêntico áquele com que tratamos a nossa Carta Constitucional. Certa vez tive ensejo de dizer desta tribuna, e depois em entrevista a jornais, que o açodamento iria tirar da Constituição o seu carater duradouro. Da mesma maneira, não vejo possibilidade de se aprovar açodamento a lei de meios. Tivemos o prazo de 72 horas virtuais para oferecer emendas, mas esse prazo ficou entretanto, no proprio dia em que se distribuiram os anexos, capazes de dar a inteligencia do texto, e, consequentemente, a possibilidade de emendá-lo.

O SR. ADELMAR ROCHA — V. Excia tem toda a razão.

O SR. JURANDIR PIRES — Daí, todas as emendas estarem sendo feitas sobre a superficialidade.

Mais grave ainda é que mais da metade do orçamento não está especificado. Não têm especificação os Ministerios militares; não tem especificação o Plano de Obras e Equipamentos, verba 6.

Lembro-me de quanto, antigamente, se censuravam, por imorais, os chamados estornos de verbas. Lembro-me muito bem disso; eu era então mais ou menos jovem e me empolgava por aquela campanha contra os estornos de verbas com que se desvirtuava a intenção do legislador.

Pois bem agora é muito melhor; não é preciso estornar, porque a verba não é siquer classificada. O que se quer instituir é uma ditadura financeira ditadura financeira que, assinada por nós, será o nosso atestado de obito.

Vai mais longe o eminente sr. deputado Horacio Lafer, lider da maioria, desta Casa, com um pensamento profundo:

"Ficou demonstrado que o reequilibrio brasileiro só será obtido com o aumento da produção nacional".

Primeira frase 100% verdadeira que é dita, por S. Ex. sobre o assunto: 100% certa e a frase emitida pelo sr. Lider da maioria, mas 100% contraria ao proprio orçamento. Esta frase é a que serve de base para um programa de gastos.

A EXPLORAÇÃO DE MINERIO DE FERRO NO AMAPA

Comunicando á Camara que recebeu as informações solicitadas ao governador do Territorio do Amapá, sobre o contrato de concessão com a HANA Co. para a exploração de minerio de ferro, naquele Territorio. Diz o sr. Café Filho que a informação é completa. Estranha, no entanto, que o governo daquele Territorio, em pleno periodo da guerra, em maio de 1944, tivesse contratado os serviços tecnicos de um sudito alemão, que foi encarregado de pesquisar a qualidade do minerio de ferro, numa região de fronteira, esquecido das responsabilidades nacionais e da segurança do Brasil. Falando da concessão, diz que a mesma foi concedida a uma firma norte-americana, sem previa concorrencia publica. Informa que o governador do Territorio explicou a não abertura da concorrencia, por que só duas firmas americanas pleitearam a concessão. Diz não estranhar o fato, pois, não a publicação, pela imprensa, de editais da concorrencia. Afirma que, segundo esclarece o proprio informante — o governador do Territorio do Amapá — como no caso da Itabira Iron, não foi ouvido o Estado Maior do Exercito e que aquela autoridade achou desnecessario ouvi-lo, pelo simples motivo que, nos diversos orgãos ouvidos, tomavam parte oficiais do Estado Maior. Continuando, o sr. Café Filho diz que interrogou porque não se deu preferencia, na exploração do ferro do Amapá, a constituição de uma companhia mista, de capitais nacionais e estrangeiros, ao que lhe respondeu o governo, no oficio que tinha em mãos, que ou por parte do capital nacional retraimente, afirmando que o contrato firmado com a firma americana estabelecia que 50% de seu capital seria nacional. Lendo o contrato, descobre que pela clausula 7.ª citada pelo governador do Amapá, não fica estabelecida nenhuma garantia de 50% para os capitais nacionais, garante apenas á companhia organizadora da exploração o direito de 50% do total das ações. Concluindo, o sr. Café Filho solicita uma revisão do contrato firmado entre o governo do Territorio do Amapá e a HANA Co..

GETULIO FEZ TUDO

Muito embora fosse o ultimo orador, vamos dar preferencia ao sr. Abelardo Mata que foi a tribuna para defender o sr. Getulio Vargas e criticar o secretario de Educação e o interventor federal no Estado do Rio. A critica do sr. Mata era a portaria assinada pelo secretario de Educação, mandando retirar das paredes de todos os estabelecimentos de ensino e de repartições daquela secretaria o retrato do ex-ditador. Comentou-a por trechos, e afirmando que já existem nos grupos escolares fluminenses retratos de Caxias, diz que tal iniciativa se deve ao sr. Vargas. Continuando na critica ao governo fluminense, o sr. Abelardo Mata, que leu o discurso, disse que causa estranheza o interventor federal no Estado elogiar tal portaria e lembrando que o interventor é oficial superior afirma que é grave desconhecer o trabalho desenvolvido pelo ex-ditador, em prol das classes armadas. Enumera as obras do "pai dos pobres". Afirma que o mesmo construiu a Escola de Estado Maior, que edificou a nova Escola Militar; que, sob sua ação, Caxias saiu do olvido e hoje é comemorado. Encerrando o discurso, fala em Volta Redonda, dizendo que é obra exclusive do "genio", e que no entanto ao ser inaugurada, agora, ninguem lhe citou o nome.

HOSPITAIS E ESCOLAS PARA O CARIRI

O sr. Alencar Araripe, a proposito de defender uma emenda apresentada ao Orçamento, criando uma verba de Cr$ 400.000,00 no Ministerio de Educação e Saude, falou sobre a situação desesperadora que se encontra o sertão do Cariri. Diz que essa zona uberrima do Estado do Ceará não dispõe, em seus municipios, de hospitais, nem escolas. Reclama, por isso, a atenção do governo federal.

OS FUNCIONARIOS EM DISPONIBILIDADE

O sr. Café Filho apresentou o seguinte requerimento.

"Considerando que o Ato das Disposições Constitucionais Transitorias, no art. 24, manda em termos peremptorios e taxativos que os funcionarios que, "por força da Carta de 10 de novembro e do decreto-lei n. 24 de novembro de 1937 perderam cargo efetivo, são nele considerados em disponibilidade remunerada..." requeiro que o Poder Executivo por intermedio da Mesa, informe que medidas já tomaram ou pretendem tomar os diversos Ministerios e a Prefeitura do Distrito Federal no sentido de tomar efetiva a providencia determinada pelo supra referido Ato".

OUTROS REQUERIMENTOS

O sr. Café Filho apresentou ainda mais dois requerimentos de informações. No primeiro requer que o Poder Executivo informe:

"1 — Elaborou o Conselho de Imigração algum plano para recebimento e distribuição de imigrantes? Dispõe de verbas para esse fim? A [illegible] tém essas verbas? Existe outro processo de financiamento custeado por organização ou governo estrangeiro?

3 — Qual a missão atribuida á Comissão nomeada para na Europa estudar e promover a seleção de imigrantes? Que correntes imigratorias serão encaminhadas no Brasil,?

3 — Existe algum convenio ou acordo entre o Governo brasileiro e governo de pais interessado no assunto?"

E, no segundo, interroga, ainda o Poder Executivo sobre.

"1 — Processadas as eleições para diretor do Museu Nacional, em 5 de janeiro de 1946, por que não se empossou o candidato eleito?

2 — Há, em andamento, algum processo de anulação dessa eleição?

3 — Que orgãos foram ouvidos? Que sindicancias se fizeram?

4 — Em que seção se encontra presentemente o processo e por que não foi ultimado?"

Enquanto, o sr. Carlos Marighela encaminhou á Mesa, o seguinte requerimento para o ministro da Agricultura informar:

"1 — quais as medidas tomadas pelo Poder Executivo no sentido de evitar a perda de generos alimenticios por falta de transporte e de organização da distribuição;

2 — se tem sido assegurada em todas as companhias de navegação a prioridade de transporte para os generos alimenticios;

4 — qual o sistema de organização instituido para garantir o suprimento nas regiões onde se observa a escassez;

5 — quais as medidas especificas que estão em andamento para impedir a perda das 600 mil sacas de arroz que se acham no Rio Grande do Sul;

6 — se, admitida a impossibilidade de distribuir dentro do pais o total da produção, inclusive por excesso ou sobra, qual a medida tomada para assegurar a exportação para o estrangeiro, evitando assim o prejuizo dos produtores, e quais os motivos que determinaram nova proibição da exportação do arroz."

O CONTRATO DA TELEFONICA COM A PREFEITURA

O deputado Monteiro de Castro encaminhou diretamente á Mesa, um requerimento solicitando que seja enviada á Camara uma copia do contrato celebrado entre a Companhia Telefonica Brasileira e a Prefeitura do Distrito Federal [illegible].

Mobilização Geral em São Paulo Para Enfrentar a Ameaça dos Gafanhotos

(Conclusão da 3ª pag.)

Paulo evite os males da terrivel praga tanto quanto possivel, na luta bastante desigual que terá que travar, no caso de sermos atingidos pelas nuvens de gafanhotos que já se encontram no Paraná.

Tomou a palavra, em seguida, o sr. Francisco Malta Cardoso, ressaltando que este problema é a repetição de um drama que já tivemos mais de uma vez, problema que se torna mais grave porquanto já estamos no inicio das plantações, acarretando dificuldades enormes á obtenção de novas sementes selecionadas. Evidentemente, a Secretaria da Agricultura está aparelhada para fazer nova distribuição de sementes, se preciso for, mas a quantidade indiscriminada constituirá um problema a resolver, com as dificuldades que ele apresentar.

O seu primeiro passo foi en-

UM MILHÃO E DUZENTOS MIL CRUZEIROS POSTOS A' DISPOSIÇÃO DA SECRETARIA DA AGRICULTURA

O sr. Malta Cardoso passou a referir-se ao apoio que o interventor federal dispensou, de pronto, para ocorrer ás despesas que a Secretaria da Agricultura terá com providencias que vier a tomar, pondo á sua disposião em 24 horas um credito de um milhão e duzentos mil cruzeiros, além dos recursos ordinarios.

Reportou-se, depois, ás experiencias realizadas pelo Instituto Biologico, acentuando que, mais uma vez, fizemos a demonstração do nosso poder de improvisação, chegando a conclusões positivas sobre o produto que podemos fabricar aqui, uma vez que não temos tempo de importá-lo.

Aquele Instituto enviou tecnicos ao Paraná, com o fim de proceder a estudos nas regiões devastadas e vai remeter inseticida áquele Estado, combatendo a praga ao lado dos nossos irmãos do sul e depois combatendo-a, com os nossos recursos, em São Paulo, se até aqui ela chegar.

Nesse ponto, o sr. interventor Macedo Soares chamou a atenção dos presentes que o movimento principal é o da mobilização em todos os sentidos, mobilização dos espiritos, antes de mais nada, razão pela qual convidara os presentes para aquela reunião. Disse dos bons resultados a que já chegou o Instituto Biologico, que balanceou tudo quanto já se fez noutros paises, salientando do que os representantes de associações de classes ali presentes devem por-se em contacto com os seus associados e tambem ao publico em geral, por todos os meios ao seu alcance, a fim de que o plano de combate seja executado do modo mais amplo e eficiente possivel.

PALAVRAS DO PROF. ROCHA LIMA

A convite do sr. interventor federal, o prof. Rocha Lima discorreu longamente sobre os meios de combate ao gafanhoto, ressaltando, inicialmente, que a reunião constituia uma tentativa no sentido de facilitar a compreensão reciproca, tão necessaria neste momento de cooperação que nos impõe uma situação de calamidade nacional, em que o esforço de cada cidadão, em qualquer situação que esteja, lançando mão dos recursos de que disponha, é a principal arma de defesa.

Por determinação do sr. interventor federal e do sr. secretario da Agricultura, o Instituto Biologico tornou-se o centro de organização dessa defesa da nossa agricultura, de acordo com as finalidades do estabelecimento que dirige o seu primeiro passo foi enviar tecnicos e cientistas ás zonas devastadas e trazer dali o material indispensavel aos seus trabalhos, que estão sendo feitos diariamente. Este material já deu resultados praticos, e o Governo dará seu auxilio imediato no sentido de serem facilitados todos os meios de combate.

Não se pode prever quando as nuvens de gafanhotos chegarão a São Paulo. Para enfrentar o problema, procurou-se a fabricação de novos inseticidas e a utilização de novos aparelhos, alem da mobilização de tudo aquilo que for necessario.

Além da mobilização material urge a mobilização espiritual, que se está procurando fazer com o auxilio e apoio tambem do chefe do Governo. Para isso é que se realizava aquela reunião, a fim de que todos transmitissem largamente, por intermedio de suas associações, os conhecimentos basicos a que se chegara.

O prof. Rocha Lima fez uma exposição relativa a tecnica de combate que deve ser empregada contra os gafanhotos. Relativamente ao uso de lança-chamas, disse da impossibilidade de empregá-los em todas as zonas alem de não constituir o remedio para fazer desaparecer os gafanhotos. Podem ser utilizados para afugentar os saltões e fazê-los cair nas valetas, onde são destruidos. As pequenas areas podem ser defendidas da nuvem de gafanhotos com a produção de ruidos, como aconteceu, no Paraná, em que se salvaram partidas de trigo de pequenas propriedades agricolas. Contra as nuvens de gafanhotos que pousam para a desova, podem ser utilizados os metodos das iscas venenosas e derramando sobre eles venenos que os destruam. Neste particular, o Instituto Biologico chegou a dar passos muito adiantados, nestes ultimos dias. O maior passo foi dado de ontem para hoje, com relação a sua aplicação pratica. O dr. Lepage fez experiencias obtendo resultados satisfatorios, a respeito da possibilidade da pulverização, com o I. B. 1946 liquido, produzido pelo Instituto, de acordo com estudos feitos pelo dr. Lepage, processo que pode ser utilizado com maior facilidade, alem de ser mais interessante a distribuição do produto, com o aproveitamento de pulverizadores comuns que inumeros agricultores já possuem.

O chão em que pousa a nuvem de gafanhotos, em periodo de desova, apresenta manchas amareladas, reconhecendo-se, pois, facilmente, o lugar em que as femeas depositam os ovos, que ficam localizados sob a terra. O primeiro recurso mais simples é raspar o chão com a enxada. Se o terreno estiver umido, deve-se passar um rolo, comprimindo-o. Desses ovos, saem os "mosquitos", que são os gafanhotos em sua primeira fase. Só depois de 50 dias é que lhes nascem asas. Após algum tempo, começam a correr com voracidade enorme: são os "saltões", que devastam a lavoura como os proprios gafanhotos adultos. Contra os "saltões", podemos usar os mesmos processos que para os gafanhotos adultos, como tambem os processos mecanicos, enxotando-os para uma trincheira ou uma valeta longa.

COORDENAÇÃO DOS TRABALHOS

O prof. Rocha Lima chamou a atenção para o fato de que a nossa maior arma está na coordenação de todos os trabalhos.

Em seguida, o brigadeiro Armando Ararigbóia fez uma exposição sobre as devastações nas zonas do Paraná e Santa Catarina por ele vistas, pondo-se a disposição do Governo do Estado, a fim de emprestar-lhe toda a cooperação possivel.

INCONVENIENCIA DE SER RETARDADO O PLANTIO

Um dos presentes lembrou que muitos lavradores estão retardando o plantio do algodão, temendo as devastações que poderão ser causadas pela praga. Entretanto, o que deve ser feito é a plantação em maior escala possivel, para evitar os prejuizos totais com a falta de plantio. O combate será feito, imediatamente, em todos os sentidos, caso nos atinjam as nuvens de gafanhotos cuja direção ninguem pode prever.

SOLUÇÃO FELIZ

O prof. Rocha Lima declarou que a utilização de pulverizadores continuará sendo estudada pelos técnicos do Instituto Biológico, tendo os representantes de associações de classe manifestado, com satisfação, que esta solução é das mais felizes, pois os lavradores têm ao seu alcance os meios necessarios para dar combate aos gafanhotos. Os fumegantes e inseticidas conhecidos e empregados contra outras pragas não surtem efeito. [illegible] empregado é o produto I. B. 1946, fabricado pelo Instituto Biologico, e cujo preço de custo é de 2 cruzeiros mais ou menos, sendo empregado em media de 5 quilos por alqueire paulista.

Em seguida o sr. Iris Neinberg disse do apoio que a Federação das Associações Rurais emprestará á iniciativa, como já o tem feito noutras ocasiões, lembrando medidas de propaganda a serem adotadas.

O Instituto Biologico já mandou imprimir folhetos ilustrativos, que serão largamente distribuidos pelo interior. Além disso, serão impressos milhares de novos folhetos para serem enviados, por intermedio das associações agricolas e dos prefeitos municipais, aos lavradores e ás populações do interior.

O sr. Antonio de Queiroz Teles tambem manifestou todo o apoio, por parte da Sociedade Rural Brasileira, na campanha de preparação para o combate á praga.

Pelo major Hipolito Triguelrinho foi sugerido que diariamente, durante um quarto de hora, ás 20,30, em todas as estações de radio, se fizesse simultaneamente uma rapida palestra sobre a marcha e o meio da campanha contra os gafanhotos, a exemplo daquilo que o Instituto Biologico já vem fazendo, na Radio Excelsior.

O sr. Francisco Malta Cardoso, secretario da Agricultura, declarou que as Escolas Praticas de Agricultura já estão mobilizadas a entrarem em ação imediatamente, logo que seja necessario.

VISITA AO BIOLOGICO

O sr. interventor Macedo Soares convidou os presentes a realizarem uma visita ao Instituto Biologico, hoje, 11, ás 9 horas, a fim de se porem ao par dos resultados das experiencias executadas e do plano traçado.

A FORMAÇÃO DE UMA COMISSÃO

Em seguida, s. excia. sugeriu a formação de uma comissão de representantes das associações de classe, que deverá reunir-se diariamente ás 10 horas da manhã, na Secretaria da Agricultura, com o fim de estudar o problema em todos os seus detalhes e apresentar sugestões ao Governo.

O aspecto economico da questão não será esquecido, como se verificou após uma pergunta de um dos presentes sobre a situação do lavrador em face do financiamento, caso sejam as suas lavouras devastadas. O sr. Macedo Soares declarou que o Governo tomara as providencisa que se fizerem necessarias como caso de calamidade publica.

Ao encerrar-se a reunião, o sr. interventor Macedo Soares agradeceu a presença de todos e o auxilio que estão dispostos a prestar na campanha de combate aos gafanhotos, nos Estados flagelados pela praga e em São Paulo, se formos atingidos.

"Deficit" de 28.097.768 Cruzeiros Em Lugar de "Superavit" Na Proposta Orçamentaria

(Conclusão da 3ª pag.)

volvido para que recebesse a assinatura do ministro das Relações Exteriores, autoridade, no caso, que pode se dirigir á Mesa. Portanto, não admira que tamanha falta de consideração, sendo cometida no proprio Senado, seja deixado de responder um requerimento de um simples senador.

"DEFICIT" E NAO "SUPERAVIT"

O sr. Plinio Pompeu pediu a palavra para dizer que antes de ser encaminhado ao Senado, pela Camara, o projeto de orçamento para 1947, vai formular reparos á proposta orçamentaria organizada pelo DASP.

"Em primeiro lugar, diz, verificamos que o "superavit" de 671.008.782 cruzeiros se transforma em "deficit" de . . . 28.097.768 cruzeiros, uma vez que queiramos cumprir a Constituição que acabamos de votar, na parte referente aos artigos 198, 199 e 29 do ato das Disposições Constitucionais Transitorias".

que eles tanto almejam.

Prossegue dizendo que em consequencia do art. 169, a União está obrigada a aplicar Cr$..... 1.025.814.000,00 na manutenção do desenvolvimento do ensino primario. A proposta destina para o Ministério da Educação, apenas, Cr.$ 969.411.446,00. Quer isso dizer que se toda essa importancia fosse aplicada exclusivamente no ensino publico ainda faltariam para completar o que determina a Constituição Cr$... 56.402.554,00. Se considerarmos que a metade da proposta orçamentaria seja para ocorrer ás despesas com a manutenção da maquina administrativa do Ministério, e da parte referente a Saúde Publica, ainda faltaria para atingir a verba determinada pelo dispositivo constitucional a importancia de 541.108.277 cruzeiros. Assim, o "superavit" de 671.008.782 cruzeiros, que indica a proposta, se transforma em "deficit" de 28.097.768 cruzeiros.

DESTINO DO DASP

Passando a outra ordem de considerações, o senador Plinio Pompeu diz que não sabemos o que acontecerá ao Dasp, quando for criado o Conselho Nacional de Economia, instituido pelo art. 205, da Constituição; se este substitui aquele ou se ficam ambos pesando no orçamento da Republica.

MAJORADA A PROPOSTA

Diz, ainda, que a proposta orçamentaria foi majorada em 2.108.500 cruzeiros, sobre a do ano passado, o que corresponde a um aumento de dois por cento.

PARODIA A CHURCHILL

Analisa, a seguir, as dotações orçamentarias de todos os Ministerios e a falta de transporte no país, o maior fator da carestia da vida. E parodiando Churchill, assim descreve a atuação dos homens do Estado Novo: "Nunca tantos, em tanto tempo, com tanto dinheiro, fizeram tão pouco". Sobre a falta de transporte o sr. Plinio Pompeu faz demorada critica estudando o nosso sistema ferroviario desde o lançamento do seu primeiro marco, a 11 de junho de 1855.

MANUTENÇÃO DO PALACIO DA FAZENDA

Depois de analisar a construção de Volta Redonda, o sr. Plinio Pompeu passa a criticar o regime de gastos e mal emprego dos dinheiros publicos do governo, tendo oportunidade de dizer que para a manutenção do Palacio da Fazenda que custou mais de cem milhões de cruzeiros, o governo despende, anualmente 11.023.720 cruzeiros, ou tanto quanto o orçamento de alguns Estados.

DR. JOSE' DE ALBUQUERQUE
Membro efetivo da Sociedade de Sexologia de Paris
DOENÇAS SEXUAIS DO HOMEM
RUA DO ROSARIO, 98
De 1 [illegible]

Dr. Carlos Liberalli
E
Dr. Evaldo de Olivera
MEDICOS
DIARIAMENTE DAS 13 AS 16 HORAS
RUA CANDELARIA, 33-1
TEL. 23-1260

INSTITUTO NACIONAL DO MATE

(Conclusão da 8 pag.)

nos Aires com real boa vontade e compreensão.

Volvendo desta digressão, que me pareceu imprescindivel, a fim de que não se suponha visionaria a ideia aventada por mim na capital argentina, direi ainda algumas palavras sobre nossa atuação ali.

Agindo com o apoio do nosso prestigioso embaixador em B. Aires, o sr. Batista Luzardo, e com a colaboração a que ia me referi do nosso ex-presidente, o sr. ministro Diniz Junior, aproveitei a nova estada na capital argentina a fim de fixar em 27.000 toneladas o limite de nossa cota de exportação para a Argentina, que tem girado nos ultimos anos ao redor apenas de 20.000.

O PROBLEMA DAS AUTARQUIAS

De volta ao nosso país encontramos em foco o problema da possivel extinção, das autarquias economicas e, pois, igualmente a deste Instituto.

Cumpria-nos levar ao conhecimento do governo, antes de tudo a verdade sobre a atuação da que presidimos, o que fiz com isenção e sem vituperio, pois sua ação no passado, benefica e compensadora, se deve a administrações anteriores á minha. Mas procurei pôr em relevo a necessidade de um orgão controlador das nossas atividades ervateiras, especialmente no estrangeiro, uma vez que, sendo nosso produto mais consumido no exterior que dentro do proprio país, não podem nossos interesses ficar sem amparo, entregues exclusivamente aos azares da competição desenfreada entre nossos proprios exportadores, em face ao concorrente estrangeiro.

REVISAO DO REGIME DE COTAS

Assunto que não pode deixar de ser abordado por mim perante esta Junta Deliberativa, é o relativo ao regime de cotas da exportação e industrialização.

Autorizado a revê-lo estava o presidente do INM, pelo Dec. Lei n.º 9.361, de 15 de junho deste ano, no seu art. 2.º. Estudavamos no Instituto o assunto, que réalmente demandaria certo tempo para seguro juizo sobre o mesmo, tais e tão variadas as circunstancias em três setores distintos — isto é, no Estado do Rio Grande do Sul — em que reivindicavam as Cooperativas o direito de industrializar, nos de Paraná e Santa Catarina, onde as Cooperativas pleiteavam o de exportar cancheada e beneficiada, mas havia concordado em abrir mão dessa reivindicação neste ano e, por fim, no então Territorio de Ponta Porã, hoje reincorporado ao Estado de Mato Grosso, onde as Cooperativas continuavam a pleitear a exportação de cancheada.

Algumas reclamações de interessados, mesmo entre os atuais cotistas, pendiam de solução. E esta Junta, em sua alta sabedoria, e pelo voto tanto de industriais, exportadores e até de produtores, houvera por bem negar-me a autorização por mim pedida, para estudá-las e solucioná-las.

Manteve a Junta em sua reunião de março a Resolução n. 180, pela qual até 1948, se distribuiam as cotas de exportação, tanto de erva mate cancheada, como de beneficiada.

Autorizava-me, entretanto, sua revisão o decreto-lei há pouco referido. Tratando-se de ponto nevralgico, de divergencia fundamental entre industriais e exportadores, de um lado, e produtores e suas Cooperativas e Federações, de outro, batendo-se pelo "statu-quo" os primeiros e pela concessão de cotas de industrialização no Rio Grande e de exportação, nos demais Estados e Territorio, os segundos, cumpria-me, repito, estudar meticulosamente procurando fazer justiça, evidentemente, mas convencer da justiça dessa resolução a todos os interessados, buscando harmonizar-lhes os interesses.

O ULTIMO DECRETO

Nessa altura dos acontecimentos, surge novo decreto-lei o sob n. 9.856, de 13 de setembro deste ano, o qual permitindo expressamente ás sociedades cooperativas de produtores de mate e suas federações, industrializar, vender e exportar, cancheada ou beneficiada produzida por seus associados, determina no parágrafo único do mesmo artigo, que o presidente do Instituto Nacional do Mate, dentro do prazo de trinta dias, proceda a revisão do regime de cotas de industrialização do comercio interno e de exportação, de maneira que sejam preferencialmente contempladas as instituições cooperativas.

Tão logo tive ciencia desse decreto telegrafei aos presidentes das Federações das Cooperativas, pedindo-lhes, a fim de dar cumprimento ao mesmo, que viessem até esta capital entender-se comigo a respeito. Reuniu-os, sem nenhum carater oficial, em torno a esta mesma mesa, executar, exortando-os a receberem a solução com espirito alto e boa vontade. Expus-lhes, com franqueza, as reivindicações das Federações das Cooperativas, que primitivamente haviam proposto um plano progressivo que começava em 5% de beneficiada e 20% de cancheada no Paraná e em Santa Catarina, no primeiro ano, aumentando até 20% de beneficiada e 50% de cancheada no quinto ano.

CUMPRINDO A LEI

Como resultado de trocas preliminares de idéias, em que o presidente do Instituto teve em mira, unicamente, reestabelecer um espirito de compreensão entre as classes, declarando sempre a todos, francamente, que iria, dentro do prazo que a lei lhe determinava, cumpri-la, dando cotas ás Cooperativas, recebeu a impressão de que, acatando embora essa orientação e decisão, não se encontravam e não se encontram satisfeitos com ela os srs. industriais e exportadores.

Nesse ambiente foi que tive de baixar, srs. da Junta Deliberativa, em cumprimento a disposição expressa da Lei que me marcava limite á decisão, a Resolução n. 227, de 12 do corrente.

A DIREÇÃO DO INSTITUTO

Passemos porém ao relato da atuação do Instituto, em todos os setores de sua vida, depois da ultima reunião desta Junta, em março do corrente ano.

Sob a mesma presidencia e os mesmos diretores até pouco, aos meus companheiros de diretoria drs. Artur Ferreira da Costa e Gastão Prati de Aguiar devo muito da incansável e inteligente colaboração. As resoluções e medidas por mim tomadas o foram invariavelmente de comum acordo com os mesmos, e as atas de nossas reuniões de diretoria, frequentemente realizadas, podem atestar a livre discussão de todos os assuntos, cuja solução resultaram sempre de mutua cooperação e esforço.

E assim tem continuado, desde que, a 26-8-1946, houve por bem o Governo da Republica colocar na vaga do segundo daqueles antigos companheiros de diretoria, o sr. dr. Francisco de Assis Perdigão Nogueira, assiduo e operoso tambem nos trabalhos da atual diretoria, que vem procurando seguir a mesma trilha da anterior, com a serena imparcialidade no encarar e decidir, a cada passo, os problemas que a economia do mate e a administração desta Autarquia nos propõem a todos os instantes.

SEÇÃO DE ASSISTÊNCIA ÁS COOPERATIVAS

A minha volta de Curitiba, depois da viagem que empreendi com o intuito principal de estabelecer um contato direto com os dirigentes das Cooperativas e suas Federações, demonstrando-lhes minha boa vontade e desejo real de ajudar ao produtor e ás instituições cooperativistas, resolvi criar neste Instituto a Seção de Assistência ás Cooperativas, seção que tomou neste organismo a abreviatura de S. A. C..

O objetivo primordial dessa seção era o de levar aos produtores o conhecimento cada vez maior das vantagens da organização cooperativista, consolidando assim, a estrutura substantiva desse orgão de trabalho.

EDIÇÃO DE HOJE: 12 PAGINAS

Diario Carioca

NUMERO AVULSO: 50 Centavos

ANO XIX — RIO DE JANEIRO — QUINTA-FEIRA, 17 DE OUTUBRO DE 1946 — N. 5.618

Interditada Pela Policia a Padaria "Primor"

O Frequentado Estabelecimento da Rua 7 de Setembro Fabricava Doces e Biscoitos Com Manteiga de Puro Sebo, Ovos Com Pintos, Morangos Podres, Castanhas Com Bichos e Banha Com Baratas!

O dr. Cumplido de Santana, medico da Saude Publica, indo ontem fiscalizar a Padaria "Primor", sita á rua Sete de Setembro n. 109, notou a existencia de grande quantidade de ovos podres que eram empregados na manipulação de doces e biscoitos.

Dando conhecimento do fato á Delegacia de Economia Popular, imediatamente compareceu ao local o delegado Sabino Besouro Cintra e seus auxiliares.

AUTENTICA SUJEIRA

Uma vez no interior do estabelecimento, verificaram as autoridades estarem diante de uma autentica sujeira, pois toda a materia prima empregada na confecção das iguarias era de pessima qualidade.

MANTEIGA EXALANDO MAU CHEIRO

O primeiro produto que desde logo chamou a atenção da policia foi a manteiga. O precioso alimento era retirado de dois enormes bujões enferrujados, pelas mãos sujas dos empregados. Num rapido exame foi constatado que a manteiga, além de ser puro sebo ainda exalava mau cheiro.

OVOS COM "PINTOS" E MORANGOS PODRES

Inspecionando, a policia encontrou ainda grande quantidade de ovos contendo "pintos" e morangos em adiantado estado de putrefação. As prateleiras e armarios que guarneciam o local destinado ao preparo dos doces e biscoitos estavam repletas de teias de aranha, poeira e tudo quanto mais possa ser exigido numa autentica sapucaia.

BANHA COM BARATAS E CASTANHAS COM BICHO

Como se tudo isso não bastasse para comprovar a falta de escrupulo dos donos da Padaria "Primor" e seu absoluto desprezo pela saude da população, acrescente-se ainda banha com baratas e castanhas descascadas com bichos, que já se achavam misturadas com um creme, tambem estragado, prestes a ser manipulado.

INTERDITADA A PADARIA

A primeira providencia do delegado de Economia Popular foi interditar a Padaria "Primor", tendo, em seguida, tomado a resolução de aprender toda a mercadoria já existente, a fim de mandá-la a exame pericial.

INUTILIZAÇÃO DE DOCES

O dr. Cumplido de Santana, por sua vez, tratou de inutilizar todos os doces existentes na casa, com creolina, a fim de evitar que o povo venha a ser intoxicado.

AUSENTES OS CHEFES DA FIRMA

No momento da diligencia os chefes da firma Borges, Coutinho & Cia. achavam-se ausentes, tendo respondido pelos mesmos o gerente Afonso Vieira, residente á rua Emilia, 168, que foi detido.

OUTRAS PRISÕES

Foram ainda detidos o comprador da firma Francisco Dias Lameiro, morador á rua Rodrigues dos Santos n. 325, os ajudantes de confeiteiro Antonio da Silva, domiciliado á rua Braga n. 101, na Penha Circular e Agostinho Ribeiro, morador á rua da Passagem n. 101; o ajudante de massas Rufino de Souza Cruz, o biscoiteiro Manuel Pinho e o técnico Edumund Jamsqcuzki, de nacionalidade russa.

AUTUADOS

Conduzidos para a Delegacia de Economia Popular, todos se viram autuados em flagrante.

Procedimento Infame de Um Comissário e de Um Investigador da Polícia do Estado do Rio

Prenderam o Indefeso Operario Para Desonrar o Seu Lar — A Gravidade do Fato Impõe Urgente e Imediata Providencia do Secretario de Segurança do Estado do Rio

No municipio de "Duque de Caxias", não obstante achar-se, como se pode dizer, ás portas do Distrito Federal, ocorrem cenas que não se justificam nem mesmo nos pontos mais afastado dos sertões nordestinos.

O de que nos vamos ocupar,

O operario Herminio Soares da Silva e sua desventurada esposa Elisa, na redação do DIARIO CARIOCA ...

nesta reportagem, e para o qual chamamos a devida atenção, do secretario de Segurança do Estado do Rio, é tão monstruoso que, estamos certos, imporá medidas drasticas contra os policiais que, valendo-se da capa de autoridade, abusam da honestidade dos lares humildes.

ANTECEDENTES DO FATO

Esteve, ontem, em nossa redação, o operario Herminio Soares da Silva, que se fazia acompanhar de sua esposa Eliza Costa da Silva, que nos contou o seguinte fato, clamando por justiça:

"Ha dois mêses, contrai matrimonio no Juizo de Menores, com Eliza Costa, que conta apenas 15 anos de idade e que é filha do sr. Alberto da Costa e Adelia da Costa, moradores á rua São Sebastião Arruda, 988, naquele municipio.

Os pais de Eliza e os irmãos, inclusive Magno da Costa, que é fuzileiro naval, não queriam o casamento, alegando a pouca idade dela. Houve, então, entre nós uma luta terrivel, acabando eu raptando Eliza, indo o caso parar no Juizo de Menores, que o solucionou.

QUEIXA NA POLICIA

Casado, passei a residir num local proximo á cidade de Duque de Caxias, denominado Covanca, onde construí o meu lar pobre, mas honesto.

Devido a queixas apresentadas á Policia pelos pais de Eliza, varias vezes fui preso, depois de casado, chegando ao ponto do delegado de Duque de Caxias, dr. Hamilton, mandar-me embora, alegando que tudo aquilo se vinha verificando porque os meus sogros não me suportavam.

PRESO A MEIA NOITE

Domingo retrasado, á meia noite, — prossegue Herminio Soares da Silva — encontrava-me já deitado quando bateram á porta de minha residencia, chamando pelo meu nome. Quando respondi, o investigador Parreiras, ordenou:

— Levante-se que o senhor está preso, por ordem do delegado.

Acatando a ordem da autoridade, vesti-me e saí.

Quando, porem, cheguei do lado de fóra, o investigador disse-me que eu chamasse, tambem minha esposa Eliza que tinha de me acompanhar. Então, mostrando-se "bondoso", declarou ainda que eu podia levar a minha sobrinha Juraci Caetano Alrosa, solteira, de 20 anos de idade, que faria companhia á minha esposa.

Ao chegarmos ao auto que ficara na esquina, vendo eu apenas no seu interior o comissario Rafael e o investigador Joel, perguntei pelo delegado, a cuja ordem havia sido preso, aquela hora da noite.

O investigador Parreiras, obtemperou, então autoritario: — O delegado está no Hospital e o comissario Rafael é o seu substituto legal.

INFAMANTE

Como contra a força não ha resistencia, embarcamos no automovel que imediatamente rumou para a Delegacia Regional de Caxias. Quando chegamos fui trancafiado no xadrez.

O comissario Rafael e o investigador Joel, disseram, então que iam chamar o naval e os pais de Eliza a fim de terminarmos de uma vez com a pendencia. Como não soubessem onde ficava a residencia do naval e dos meus sogros, levaram Eliza e Juraci. Quando regressaram, mais ou mênos ás 4 horas da manhã, fui posto em liberdade pelos dois que afirmaram estar tudo terminado.

COM O CORAÇÃO SANGRANDO

Ao chegar em casa, já com os nervos mais controlados, Eliza a minha esposa, desfazendo-se em lagrimas, disse-me que me queria fazer uma grave acusação. Sentei-me e mandei que ela falasse, sem medo.

Foi então, sr. redator, que tive conhecimento do procedimento infame do comissario Rafael e do investigador Joel com a minha esposa e minha sobrinha. Ao chegar o auto em frente a uma casa suspeita de "Duque de Caxias", o investigador Joel parado o auto, arrastou a minha sobrinha para a referida casa. O comissario Rafael, tentou fazer o mesmo com a minha esposa. Como nada houvesse conseguido, sacou então da pistola e, depois de dar um tiro para o ar, agarrou a minha esposa pelo pescoço, e, ameaçando com a arma, deu expansão ao seu instinto bestial. Esses dois individuos, que são a vergonha dos policiais honestos, depois de haverem feito o que bem entenderam ainda intimaram a minha esposa e minha sobrinha a nada dizerem. E foi assim, com apenas dois mêses de casado, que tive o meu lar desonrado, pelos individuos que são responsaveis pela segurança publica.

CORRETIVO

Finalizando declarou Herminio Soares da Silva:

"Estou certo de que o secretario de Segurança do Estado do Rio, ao ter conhecimento do infamante procedimento do comissario Rafael e do investigador Joel, a bem da propria moralidade da Policia, dará o corretivo que esses dois individuos merecem. Em caso contrario nem sei mesmo de que serei capaz"

PREÇOS PROIBITIVOS NO MERCADO DE LIVROS

HA FALTA DE EDIÇÕES POPULARES

Os livros não escaparam á majoração de preços que atormenta o carioca. Como qualquer mercadoria, os livros estão ficando a preços proibitivos, constituindo um problema adquirir-se mesmo o estritamente necessario para a mais simples aprendizagem.

O LIVRO DIDATICO

O fato, porém, toma aspectos mais graves quando se trata de livros didaticos. Toda a gente fala que precisamos educar a infancia, que o futuro da patria está na educação das crianças, porem não se toma uma providencia para sustar o aumento de preços dos livros escolares. Por outro lado, agravando ainda mais a questão, quase todos os anos são adotados novos livros para os colegiais. Os livros que serviram este ano, no ano seguinte não servirão mais. Terão que ser jogados fora para que outros sejam usados, beneficiando a um pequeno grupo, enquanto é consideravel o numero de prejudicados.

ALGUNS PREÇOS

A coleção F.T.D. é uma das mais populares, no Brasil, em materia de livros didaticos. Consultamos um catalogo e chegamos a esta conclusão em questão de preços. Livros de Português variam do Caderno de Caligrafia que custa Cr$ 1,20 a Exercicios de Gramatica, ao prêço de Cr$ 100,00 o volume.

Em Aritmetica, o preço varia de 50 centavos para o simples caderno de algarismos a Cr$ 35,00 o compendio de Aritmetica Superior.

Em Algebra, encontramos o Compendio de Algebra Elementar, por Cr$ 4,00 subindo o preço até Cr$ 70,00, que é quanto custa um exemplar de Algebra Superior.

Uma Geometria Elementar custa Cr$ 7,00, variando os preços até Cr$ 50,00, o preço de uma Geometria Superior.

Um Compendio de Historia do Brasil, curso elementar custa Cr$ 6,00, um de Geografia do mesmo curso custa Cr$ 4,00 e neste ritmo vão os outros livros, das disciplinas mais diversas, não só no curso primario, como no secundario.

Boletim do Crime

MAIS FALSIFICAÇÕES

MAIS um antro de generos falsificados foi, ontem, varejado pela Delegacia de Economia Popular, na sua luta incessante contra os inimigos e exploradores do povo. Ante-ontem, era uma confeitaria elegantissima, da rua Ramalho Ortigão, que tinha, em sua seção de fabricação de dôces, ovos estragados, com os quais iam confeccionados aqueles lindos bolos que o publico ingere, á razão de um cruzeiro, cada um, em um ambiente elegante e distinto.

Ontem, foi uma padaria da rua Sete de Setembro, procurada, diariamente, por milhares de pessoas que ali iam em busca de artigos de confeitaria e que sofreu, primeiro, a visita da Saude Publica e, por meio desta, a da Policia.

O que foi encontrado nos depositos e armarios do estabelecimento é um indice seguro da situação alarmante que atravessamos. Não ha, por parte destes negociantes inescrupulosos e gananciosos, o menor resquicio de pudor nem tão pouco o menor vestigio de humanidade. Ali foram apreendidos, ovos completamente estragados, alguns até em adiantado estado de incubação, manteiga misturada com sebo, morangos em fermentação, castanhas com vermes, cremes putrefeitos, enfim, um verdadeiro laboratorio de morte.

Tudo isto se destinava á fabricação de dôces, bonitos e perfumados, que iam despertar a gulodice de adultos e crianças, que seriam o veiculo de intoxicações as mais diversas e que têm aumentado o indice de mortalidade, principalmente infantil.

Não ha, em absoluto, crime maior. E' um delito que se executa com frieza, que se prepara com toda a calma, que se premedita em todos os seus detalhes, que se organiza com sabedoria, que se realiza com o fim determinado de auferir lucros espantosos, mesmo que seja á custa da vida de milhares de pessoas.

E' um crime para o qual se faz mistér uma penalidade extrema, a menos que se queira que estes criminosos desalmados proliferem em vez de desaparecerem.

E' um crime que merece a repulsa de todos, que deve ser combatido com a maxima energia, que deve ser repudiado de forma decisiva.

Mas, não é somente por conta da Policia que deve partir a guerra, contra tais criminosos. Ela deve ser incessante por parte, tambem, do povo que não deve procurar mais tais estabelecimentos, porquanto, os mesmos já demonstraram, praticamente, sua falta de idoneidade e de moralidade. Continuar o povo a dar sua preferencia a tais estabelecimentos é inutilizar, pratica e moralmente, o trabalho da Policia, é afirmar que a ação policial não é justa, é fornecer, a estes envenenadores desalmados, o dinheiro que eles tanto almejam.

Que ao lado da ação penal da alçada da Justiça, o povo faça tambem a sua justiça, fugindo de tais estabelecimentos como um meio seguro de defender a sua propria vida e de se pôr a cavaleiro de qualquer surpresa desagradavel.

Guerra, pois, aos envenenadores do povo. Guerra completa a eles e seus estabelecimentos.

TIMBAU'BA.

Sensação em Torno do Espetacular Rapto de Uma Linda Criança da Maternidade do Hospital São Francisco de Assis

Investigações Policiais e Inquerito Administrativo — Teria Havido Cumplicidade Interna — Era o Idolo das Enfermeiras — A Nossa Reportagem Ouve Uma Suspeita

As autoridades do 13º distrito policial continuam empenhadas em esclarecer o espetacular rapto de uma criança, ocorrido em plena madrugada do dia 14 do corrente, na maternidade do Hospital São Francisco de Assis, no Pavilhão "Tompson Mota", cujas janelas dão para a rua Afonso Cavalcanti, e que tem como diretor o dr. Armando Aguinaga.

Conforme noticiamos ligeiramente, encontrava-se, de plantão, na maternidade, na madrugada do rapto a enfermeira Madalena Dubouu que substituira a sua colega, Albertina Lopes Sampaio, que deixára o serviço ás 22 horas.

Precisamente, ás 2 horas da madrugada, tendo a enfermeira Madalena sido chamada para uma delivrance de emergencia, na enfermaria ao lado da creche onde se encontrava a criança raptada, que se chama Maria Isabel, juntamente com umas 20, após verificar que tudo estava em ordem, foi atender a parturiente.

Ao voltar, uma hora depois, encontrou o berço n. 8, justamente o que era ocupado pela linda Maria Isabel vazio.

RAPTADA PELA JANELA

Com o auxilio de medico e outros funcionarios do Hospital São Francisco de Assis, foi, na mesma hora dada uma batida rigorosa em todo o Pavilhão. Entretanto não foi encontrado nenhum sinal da menor, o que levou todos a acreditar tratar-se de um audacioso e espetacular rapto. Com a cooperação ou não de enfermos ou funcionarios do Hospital, os raptores conseguiram tirar a menor Maria Isabel, valendo-se da janela que, por determinação do medico, permanecia aberta, durante toda a noite, em virtude de haver na creche mais de vinte berços, todo socupados.

FICARA ORFÃ DIAS DEPOIS DO NASCIMENTO

Maria Isabel, a linda garota raptada, embora conte apenas 3 meses de idade, já tem a sua historia, a qual se resume no seguinte. Em dias do mês de junho do corrente ano, foi internada na maternidade daquele Hospital, a domestica Hercilia Barbosa da Silva, que morava então á rua Guarani, 28, na estação do Rocha. No dia 29 do mesmo mês Hercilia deu á luz uma linda criança que, de acordo com os seus desejos, deveria receber na pia batismal o nome de Maria Isabel, conforme passou logo a ser tratada pelas enfermeiras. Dias depois da delivrance, manifestou-se, em Hercilia, grave enfermidade, o que levou o diretor do Hospital, dr. Alvaro Dias, a removê-la para o Hospital Pedro Almeida Magalhães, onde veio a falecer.

AGUARDANDO ORDENS DO JUI ZDE MENORES

Tendo Maria Isabel ficado na creche da Maternidade, o dr. Alvaro Dias, ao ter conhecimento de que Hercilia havia morrido, e como ninguem havia aparecido em visita á desventurada mulher, durante o seu internamento naquele Hospital, conforme preceitua a lei levou a fato por oficio, ao Juiz de Menores, do ocorrido a fim e que fosse dado o destino competente á menina Maria Isabel.

Te[illegible] farsidade que a atingiu nos primeiros dias do nascimento com a inesperada morte de sua genitora, a menor Maria Isabel, passou a ser uma especie de idolo das enfermeiras da Maternidade.

Além disso, nos dias de visita muitas pessoas ali compareciam com o unico fito de ver a linda orfã. Até mesmo uma domestica, Graciinda Maria da Conceição, moradora á rua Lopes da Cruz n. 280, no Meier, tendo ali comparecido em dias de visita, começou a espalhar que era irmã da genitora de Maria Isabel.

VARIOS PRETENDENTES

Enquanto isso ocorria no Hospital, no Juizo de Menores, começavam a aparecer os pretendentes a criar a linda Maria Isabel, entre os quais até um engenheiro da Prefeitura. Entre os inumeros interessados, ao que parece, já tinha o Juiz de Menores opinado por um justamente no dia em que se verificou o misterioso e espetacular rapto.

INVESTIGAÇÕES POLICIAIS E INQUERITO ADMINISTRATIVO

O dr. Alvaro Dias, diretor do Hospital São Francisco de Assis ao ter conhecimento do acontecimento verificado no Pavilhão "Tompson Mota", determinou a abertura de rigoroso inquerito administrativo e oficiou ao delegado do 13º distrito policial, solicitando investigações policiais a fim de descobrir a menor raptada.

Como as primeiras suspeitas recaissem sobre a domestica Graciinda Maria da Conceição residente como dissemos acima, á rua Lopes da Cruz, 280, no Meier, a reportagem do DIARIO CARIOCA, esteve naquele endereço onde, palestrando com a suspeita, esta nos declarou estar completamente inocente em tudo o que ocorreu. Confirmou, entretanto, que era irmã de Hercilia e, por isso, achava-se tambem com o direito de reivindicar a criança.

TERIA HAVIDO CUMPLICIDADE DE ENFERMOS E FUNCIONARIOS

A maneira com que se supõe, tenha sido levado á efeito o espetacular rapto, leva a várias deduções, entre as quais, a mais viavel, é que tenha havido a cooperação de enfermos da maternidade ou de funcionarios do Hospital. Isto porque, quem quer que tenha penetrado no "berçario" da creche onde se encontravam mais de vinte crianças, sabia, perfeitamente, que Maria Isabel, ocupava o berço n. 8. Ademais, o raptor sabia que a enfermeira Madalena, encontrava-se ocupada em outra enfermaria, senão não teria coragem bastante para tão arriscada empreza, pois, como é sabido as enfermeiras a não ser em casos especiais, permanecem na porta da creche, pronta a atender ao primeiro sinal da criancinha.

CONTINUAM AS DILIGENCIAS

O detetive Raul, a quem foi determinado o esclarecimento do rapto pelo delegado do 13o distrito policial, continua em diligencias, já tendo ouvido varias pessoas.

VÁRIOS FATOS POLICIAIS

DESASTRE

O auto-caminhão chapa n.º 7.18.88, dirigido pelo motorista José Batista Granito, residente em Terezopolis, quando trafegava ontem pela avenida Brasil, proximo á rua Lobo Junior, abalroou violentamente a limousine, chapa 1.93.64, que ali se encontrava estacionada.

Em consequencia do choque receberam ferimentos e foram socorridos no Hospital Getulio Vargas, os passageiros da limousine: Heitor Lamounier, brasileiro, branco, casado, com 48 anos de idade, residente a rua das Laranjeiras, 550 e o motorista José Maria dos Santos, morador á rua 24 de Maio, 482. Este, depois de medicado ficou internado.

O motorista culpado foi preso e apresentado ao comissario de serviço na delegacia do 21.º distrito policial, onde foi autuado.

ATROPELADO

Por um auto de numero não identificado, foi atropelado ontem na avenida 28 de Setembro esquina da rua Visconde de Abaeté, Manoel Mangueira de 42 anos de idade casado e residente no morro da Matriz n.º 444.

A vitima que sofreu fratura da perna esquerda, depois de medicada no Posto Central de Assistencia, foi internada no Hospital de Pronto Socorro.

Quando a Polícia Trabalha...

Presos Pela Seção de Fiscalização das Caixas Economicas Um Espertalhão e Um Meliante

A Seção de Controle e Fiscalização das Caixas Economicas, pertencente á Delegacia de Roubos e Falsificações conseguiu prender o individuo Jaime Gonçalves dos Santos, vendedor ambulante, que, utilizando-se de um carimbo falso, com a marca "made in England" rubricava peças de casimira nacional e as vendia como de fabricação inglesa.

Outro meliante preso foi Manoel Luiz Bon encerador profissional, que, após telefonar para as vitimas, comparecia ás residencias e depois de feito o enceramento, furtava joias e objetos que pudesse empenhar.

Entre as vitimas de Bon encontra-se o sr. Manoel Henrique da Silva, morador á rua Antonio Vieira n. 5, apartamento 301, que ficou sem um relogio de ouro, um par de oculos "Ray-Ban" e uma caneta "Parker".

O larapio foi preso na ocasião em que procurava empenhar os objetos.

Os investigadores da referida Seção estão empenhados na identificação dos componentes de uma quadrilha de espertalhões que negociam joias de cobre e chumbo como se fossem de ouro de 18 quilates.